The Latvian Newspaper for Canada and U. S. A.

Published twice weekly by the Latvian Relief Society of Canada "Daugavas Vanagi."
Editor-in-Chief: ALEKSANDRS KUNDRATS.
Editorial and Business Office: 123 Huron St., Toronto, Ontario, Canada.
Telephones: EM 8-0792, EM 8-3239.
United States Editorial Offices:
New York: Editor — V. Irbe,
4035 Rombouts Ave., Bronx N. Y. 10466, U.S.A.
Telephone 994-7917
Chicago: Editor — K. Ķezbers,
2727 Milwaukee Ave., Chicago 47, Ill., U.S.A.
WEDNESDAY, AUGUST 12, 1964.

LATVIJA
AMERIKĀ

65. n-rs. TREŠDIEN, 1964. GADA 12. AUGUSTĀ 14. GADS

AUTHORIZED AS SECOND CLASS MAIL BY THE POST OFFICE DEPARTMENT, OTTAWA AND FOR PAYMENT OF POSTAGE IN CASH

Latviešu laikraksts Amerikā

Iznāk divas reizes nedēļā — trešdienās un sestdienās. Izdevējs — Latviešu aprūpes biedrība Kanadā „Daugavas Vanagi."
REDAKTORS: ALEKSANDRS KUNDRATS
Redakcija un kantoris: 123 Huron Street Toronto, Ont., Canada. Telefoni: redakcijai — EM 8-3239, kantorim — EM 8-0792
Redaktora tālrunis vakaros — 766-2001
Ņujorkas redakcijas vadītājs red. V. Irbe, 4035 Rombouts Ave., Bronx N. Y. 10466, U.S.A. Tālrunis 994-7917
Čikāgas redakcijas vadītājs red. K. ĶEZBERS, 2727 N. Milwaukee Ave., Chicago 47, Ill., U.S.A. Tālrunī: DI 2-2324, BR 8-8681.

1, 3, 4

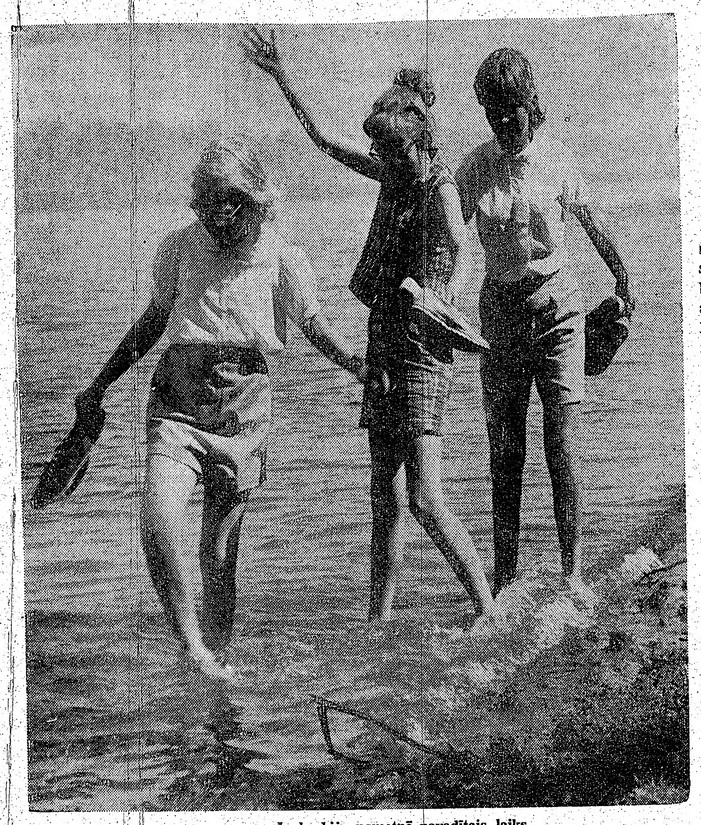

Jauks bija nometnē pavadītais laiks.

Viņu vasara

Dzīļa brieduma elpa iegulusies zemnieka laukos. Tā zemnieka, kas brīvi ar savus tīrumus un tikpat brīvi pārdod sava darba augļus. Viņš bagātīgi paēdina savas tautas miljonus un viņam vēl atliek tiku tikām citu vajadzībām — svešu miljonu atbalstam. Zemnieka darbā arī sava likumība un stingras kārtības ievērošana. Vienīgi nelabvēlīgi laika apstākļi var iedragāt viņa darba pūliņus. Bet šos apstākļus neviens nespēj grozīt. Tos atskaitot, viss pārējais, pareizi un sekmīgi paveikts, var vienīgi veicināt un nodrošināt ražas. Un tā tas ir brīvajās valstīs, pie brīvajām tautām. Kaut kas vienmēr klibo un neveicas tur, kur cilvēkiem jāstrādā verdzisks darbs, kuŗa visniecīgākā daļa nāk pašam darītājam par labu.

Kāda ir viņu vasara — mūsu brāļu un māsu, citu radinieku un piederīgo, draugu un paziņu vasara dzimtenē, kur viņi iegrožoti lauku darbā, nodziti sacensībās, izmisuši neveiksmēs? Leijerkastē iespēlētās sacensības ne vien fiziski nokāvušas darba prieku, bet arī iedragājušas morālo stiprumu. Tu strādā, strādā, tevi dzītin dzen un uzmana katru tavu kustību darbā, bet tai pašā laikā tu netieci pie cilvēcīgas iztikas. Ar nožēlojamām druskām atalgo tavu darbu.

Tā ir izturība un paciešanās, kas līdzīga varonībai. Viss, kas izskan no okupantu oficiālām mutēm par sekmēm lauksaimniecībā, ir nieki un mēļošana.

Vai ir bijusi kāda vasara, pavasaris vai rudens, kad okupētās Latvijas laukos neklejotu likstas, nolaidība un plānveidīga niekošanās?

Vai ir bijis kāds gads, kad verdzībai pakļautie pilsētas iedzīvotāji nestāvētu rindās pēc maizes vai citiem lauksaimniecības produktiem?

Vai ir bijis kāds pavasaris, kad savlaicīgai tīrumu apsējai būtu gatavas mašīnas?

Vienmēr kaut kur kaut kas ir aizmeties.

Vienmēr kaut kur kaut kas ir palicis savlaicīgi nepadarīts vai paveikts ar marksistisku nemākulību. Tas notiek visur tur un tad, ja noris kāda rīcība, kas pilnīgi pretēja cilvēka iedzimtai dabai.

Kāda ir v i ņ u vasara ar sekotāju rudeni?

Vai pietiks pašiem savas dienišķās maizes jeb vai būs jālūdzas no tiem, kuŗiem tā pārpilnībā?

Kāda māmuļa no dzimtenes raksta: „Nekad savā mūžā un darbā neesmu jutusies tik nogurusi kā tagad. Neko jau tagad vairs nestrādāju, bet nomokos ar rindā stāvēšanu un skriešanu cauri Rīgai no viena veikala uz otru, lai dabūtu kādu olu vai maizes mārciņu."

Tas nav tikai pašreizējais stāvoklis: tāds tas bijis no gada uz gadu, kaut arī sarkanie dūži klieguši un lielījušies par augstām ražām.

Viņu vasara ar rudeni ir tāda pati kā iepriekšējās — ar plānu maizes riecienu, bez brīvības un cerību gaismas. Diezin, vai kāds rietumos tā īsti spēj iedomāties, kādā nepieticībā un trūkumā dzīvo tautas, kuŗu zeme un brīvība nogrimušas aiz dzelzs aizkara?

E. Rauza.

Sola palīdzību Kongo federācijai

SAV. VALSTIS UN BEĻĢIJA GATAVAS PALIDZĒT AR KARA MATERIĀLIEM, BET NE AR KARASPĒKU

Vai palīdzība pienāks laikā, lai apstādinātu komūnistu atbalstītos Kongo nemiernieku un paglābtu centrālo valdību? Pagājušās nedēļas vidū nemiernieki ieņēma Kongo trešo lielāko pilsētu Stanlejvilli, līdz ar to nogriežot visu ziemeļu Kongo.

Ministru prezidenta Čombes mēģinājumi samierināt savā starpā naidīgos politiķus nav vēl devuši gaidītos panākumus. Čombe tomēr domā, ka viss vēl nav zaudēts. Jāpieņem, ka no Apvienotām Nāciļām viņš tagad palīdzību neprasīs, bet to prasīs no saviem kaimiņiem. Nigērija, tāpat vairākas citas Afrikas valstis viņam apsolījušas karavīrus. Sav. Valstis apsolījušas kara materiālus — lidmašīnas un smagās automašīnas karavīru transportam u. t. t., kamēr Beļģija solījusi nepieciešamos tehniskos lietpratējus, kas apmācīju Čombes spēkus Sav. Valstu ieroču apkalpošanā. Bez tam Čombe gatavojas mobilizēt kādreizējo Katangas žandarmēriju, ko viņš pats savā laikā organizēja un kas pēc viņa domām varētu veidot kodolu jaunai un lojālai Kongo federācijas armijai.

Karaa mākoņi virs Kipras

Archibiskaps Makarioss prasī ja Pad. Savienības militāro ma rezolūciju par tūlītēju kaŗa iejaukšanos, bet Apvienoto Nāciju drošības padome pieņēma darbības pārtraukšanu Kipras salā.

TURKU LIDMAŠĪNU UZBRUKUMS

Pagājušās nedēļas nogale iezīmējās ar vairākām ārkārtējām sēdēm Apvienoto Nāciju drošības padomē Ņujorkā un Ziemeļatlantijas organizācijas padomē Parīzē. Kā vienā, tā otrā gadījumā debates saistījās ap notikumiem Kiprā, — notikumiem, kas draud izraisīt atklātu kaŗu.

Lai palīdzētu vairākiem grieķu spēku ielenktiem turku ciemiem salas ziemeļrietumos, grieķiem uzbruka turku gaisa spēki. Spriežot pēc ziņām, kas saņemtas no Nikosijas un Apvienotām Nāciļām, turki uzbrukuši ne tikvien kā grieķu militārām pozicijām, bet arī grieķu ciemiem, nodarot smagus zaudējumus. Daži skaitļi liecina, ka lidmašīnu ložmetēju un degbumbu uzbrukumos nogalināti ap 500 cilvēku. Turku aviācijas uzbrukumi atkārtojās arī svētdien. Tai pašā laikā pienāca neoficiālas ziņas no Kipras galvaspilsētas, ka ceļā uz chaosa pārņemto salu esot ap trisdesmit kuģu liela turku armāda un ka invāzija esot neizbēgama, vairs tikai dažu stundu jautājums.

Kā tagad pierādījies, ziņa par neizbēgamo invāziju izrādījusies pārspīlēta. Kipras turku daļā gan piestājuši pāris turku kaŗa kuģu, taču ļoti maļā ziņumu skaitu kaŗavīru un dažādus kaŗa materiālus. Šis turku militārais gājiens vēl nenozīmē invāziju.

MAKARIOSS MEKLĒ BĪSTAMUS DRAUGUS

Apvienoto Nāciju drošības padomes sēdes izvērtās savstarpēju apvainojumu birumos ar Kipras un Grieķijas pārstāvjiem vienā un Turcijas pārstāvjiem otrā pusē. Notikumi skaidri apliecināja, ka Kipras valdība pilnīgi ignorē turku minoritāti. Tā runā tikai par grieķiem un par pievienošanos Grieķijai.

Gadījumā, ja Turcija iedrošinātos izcelt lielāka apmēra desantu Kiprā, archibīskaps Makarioss negrib paļauties uz solīto Grieķijas palīdzību. Viņš talkā grib saukt bīstamus draugus no tāliem krastiem. Nedēļas nogalē Makarioss prasija Pad. Savienības un Apvienotās arabu republikas militāro iejaukšanos Kipras nedienās. Jāatzīst, ka Makariosa politikas maiņa nav nekāds pēkšņais notikums. Jau kopš Kipras krizes sākuma archibīskaps skatījies ar lielākām cerībām uz Austrumiem nekā uz Rietumiem.

PAGAIDAM PAMIERS

Nedēļas nogale Kiprā noslēdzās ar ļoti saspīlētu pamieru un Nikosijas valdības mudinājumu sasaukt vēl trešo ārkārtējo Drošības padomes sēdi. Agrākās divās tika nolemts, ka atrisinājumu situācijai Kiprā var sākt meklēt vienīgi pēc turku un grieķu kaŗa darbības pārtraukuma. Makarioss to arī apsolīja, ja turki no savas puses solītu pārtraukt gaisa uzbrukumus pret grieķu pozicijām un ciemiem.

Apvienoto Nāciju starptautiskā armija Kipras pēdējo dienu notikumos nav spēlējusi lielu lomu. Apvienoto Nāciju militārā vadība Kiprā pat nezina, cik lieli turku spēki izcēlušies krastā, nezina, cik daudz palīgspēku pieveduši grieķi. Zīmīgi, ka nedēļas nogales parlamenta debatēs Otavā aizsardzības ministrs Heljers kārtējo reizi nodeklarēja, ka Kanadas gaisa spēki stāv gatavībā, lai ātros gājienos evakuētu Kiprā stacionētos kanadiešu kaŗavīrus. Cik zināms, savu spēku evakuācijai sagatavotas arī pārējās valstis, kuŗu kaŗavīri veido starptautisko armiju Kiprā. Pašreiz liekas, ka grieķu un turku kaŗa gadījumā starptautiskai armijai nekāda loma nav paredzēta.

Valda uzskats, ka Padomju Savienības militārā iejaukšanās Kipras konfliktā nav gaidāma. Lai gan Makarioss to ir prasījis, paši krievi saprot, ka ar to būtu aiziets daudz par tālu. Tas nozīmētu Padomju Savienības militāru iejaukšanos britu kopvalsts darīšanās, kur naidīgie parti ir divas Ziemeļatlantijas organizācijas valstis.

Ja Padomju Savienība redzēs Kiprā kādu labumu komūnismam, tā nekavēsies atbalstīt Makariosu politiskā laukā. Jau tagad Chruščevs nobridinājis Turciju pārtraukt lidmašīnu uzbrukumus Kiprai.

KAS NOTIKS TĀLĀK?

Nav nevienas dzīvas dvēseles, kas pašreiz varētu atbildēt, kā beigsies saspīlējums Kiprā. Ja arī kaŗa darbība ir uz acumirkli pārtraukta, tā nebūt nav izbeigta. Neviena puse nedomā piekāpties otras priekšā. Nedz militārs, nedz politisks atrisinājums vēl nav saredzams.

Vadoties no turku un grieķu prasībām Kiprā, jāsaka, ka vistuvāk atrisinājumam pienākuši turki, ja vien pie tā izdotos piespiest arī grieķus. Salas grieķu vairākums grib vai nu pilnīgu turku minoritātes paklaušanu, pilnīgu turku izvākšanos no Kipras vai salas pievienošanu Grieķijai. Turki, savukārt, grib vai nu salas pievienošanu Turcijai, vai salas dalīšanu neatkarīgos turku un grieķu sektoros. Pašreiz tā liekas vienīgā prātīgā izeja. Pie tam noteiktas nospraustas robežas gadījumā Apvienoto Nāciju starptautiskā armija savu uzdevumu varētu pildīt daudz noteiktāk un ar ievērojamākiem panākumiem. Noteiktas robežas gadījumā Apvienoto Nāciju armijai būtu nepieciešamas arī Ziemeļvietnamas pieņemšanai tuvāk par divpadsmit jūdzēm. Toties komūnistu lielgaballaivu uzbrukuma laikā Sav. Valstu izlūkotāji atradušies tālu no krasta dziļi starptautiskos ūdeņos. Pirmā uzbrukuma laikā izlūkotājs Madoks bijis 30 jūdzes un otrā gadījumā Madoks ar izlūkotāju C. Terneri Džoju atradušies 65 jūdzes no krasta.

Kamēr Maskavas komentāri par notikumiem Tonkina līcī bijuši nenozīmīgi, Chruščevs nedēļas nogalē tomēr atļāvās pasacīt, ka ja Rietumi mēģinās uzspiest kaŗu komūnistiem, Padomju Savienība nestāvēs dīkā. Tā gatava cīnīties kā par sevi, tā citām komūnistu valstīm.

TRAUKSME KOMŪNISTU ĶĪNĀ

Par notikumiem Vietnamā Vašingtonas un Saigonas domas iet katra savā virzienā. Dienvidvietnamas valdība visā valstī izsludinājusi kaŗa stāvokli, lielā steigā koncentrē kaŗaspēku Ziemeļvietnamas pierobežā un vispār ir pārliecināta, ka tiešs uzbrukums no Ziemeļvietnamas ir tikai dažu stundu, vēlākais dažu dienu jautājums. Grūti pateikt, vai šo uzskatu Formoza atbalsta, vai Dienvidvietnama to mantojusi no Taipeas. Pēdējā noteikti domā, ka Ziemeļvietnama uzbruks Dienvidvietnamai un ka ziemeļvietnamiešiem palīgā ies komūnistu Ķīna. No Taipeas tālāk ziņo, ka Ķīnas cietzemē no Šanghajas līdz Hainanas salai izsludināts kaŗa stāvoklis, notiek piekrastes nocietināšana un kaŗaspēka koncentrēšana. Kaŗaspēka koncentrēšana notiekot arī pie Ziemeļvietnamas robežas, ko Formoza izskaidro kā pierādījumu, ka Ho Čimina spēkiem iebrūkot Dienvidvietnamā, pēdējam būs ķīniešu atbalsts.

VIENĪGI DRAUDI

Vašingtonas nostāja, liekas, gluži pretēja. Amerikāņi savu ir padarījuši. Torpedlaivu uzbrukumi Tonkina līcī ir pienācīgi atmaksāti. Kā Vašingtona pareģoja, nekādu militāru darbību no Ienaidnieka šie uzbrukumi neizsauca — vienīgi draudus no Hanojas, Pekingas un Maskavas. Bet pie tā jau pierasts.

Sav. Valstu militārā vadība domā, ka, ja Ziemeļvietnamai būtu bijis prātā Tonkina līča incidentam atbildēt ar uzbrukumu Dienvidvietnamai, tas būtu noticis bez kavēšanās. Pārsteiguma momentu komūnisti tagad jau sen kā zaudējuši. No otras puses atkal amerikāņi paspējuši pastiprināt kā savus gaisa, tā jūras spēkus, un liela apmēra komūnistu uzbrukumam var nākties iepazīties ar ASV militāro spēku.

Vašingtona domā, ka situācija Vietnamā ir atgriezusies agrākās sliedēs. Tas tomēr nenozīmē, ka amerikāņi nebūtu sagatavoti jebkatrai varbūtībai. Nedēļas nogalē senāts un tautas pārstāvju nams gandrīz vienbalsīgi nolēma Vietnamas jautājumu izšķiršanu atstāt prezidenta Džonsona rokās. Tam savu svētību deva arī senātors Goldvoters.

SAV. VALSTIS KLUSĒ

Interesanti atzīmēt, ka, kamēr Dienvidvietnama un Formoza runā par ķīniešu kaŗaspēka kuzību un koncentrēšanu piekrastē, dienvidu Ķīnā un Ziemeļkorejā — Sav. Valstis par to klusē, to pat noliedz.

Dienvidvietnamas ministru prezidents ģen. Kāns aprēķinājis, ka Ziemeļvietnamai ir ap 400.000 vīru liela armija. 150.000 Ziemeļvietnamas komūnistu jau iefiltrējušies Dienvidvietnamā, to starpā 34.000 Ziemeļvietnamas regulārās armijas kaŗavīru. Uzbrukuma gadījumā Ziemeļvietnama varot rēķināties ar vismaz miljoņu ķīniešu.

ROBERTS EPNERIS 50-GADNIEKS

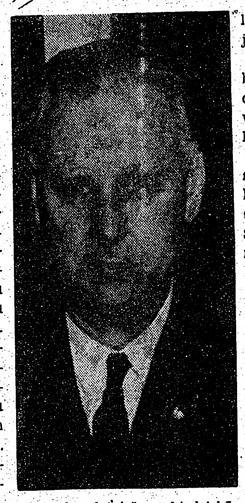

Kanadas latviešu sabiedriskās dzīves rosīgais darbinieks, LNAK padomes priekšsēža vietnieks un DV Kanadas valdes priekšnieks Roberts Epneris š. g. 12. augustā atskatās uz aizvadītiem 50 mūža gadiem.

Gavilnieks dzimis 1914. gada 12. augustā Zemgales lauksaimnieka ģimenē. Pēc Jelgavas ģimnāzijas absolvēšanas 1934. gadā viņš turpina izglītības gaitas Latvijas universitātes inženieru zinātņu fakultātē. Studiju laikā pievienojas korporācijas Beveronia saimei.

1937. gadā R. Epneris iestājas Kaŗa skolā un 1939. g. sāk virsnieka gaitas Latvijas armijā. Kalpošanu tēvzemes sargu rindās pārtrauc 2. pasaules kaŗa pēdējie notikumi un sarkanarmijas iebrukums mūsu dzimtenē.

Milestību Latvijai un uzticību savai tautai Roberts Epneris darbos no jauna apliecina Latviešu leģiona rindās cīņā pret komūnistiem.

Pēc smagām kaujām Austrumu frontē un atkāpšanās cīņām kaŗa beigu posmā R. Epneŗa artilēristi 1945. gada 1. maijā pie Šverīnas sasniedza amerikāņu armijas priekšpulkus un noliek ieročus.

Seko gūsta gaitas Putlošā. Te R. Epneris ir viens no dedzīgākiem Daugavas Vanagu organizācijas tapšanas idejas īstenotājiem. 1946. gada 10. oktobrī beidzas gūstniecība.

Nākamā gada aprīlī Epneris izceļo uz Angliju. Pēc pieciem gadiem 1952. gada janvārī R. Epneris ar dzīvesbiedri Irmu un dēlu Egilu ierodas Kanadā un apmetas uz dzīvi Londonā, Ontario provincē.

Maizes darbs un aktīva līdzdalība latviešu sabiedriskā dzīvē nekavē krietnā latvieša centienus turpināt papildināt savas zināšanas. Viņš sekmīgi beidz valdības organizētos kursus elektrotechnikā, matēmatikā un angļu valodā.

Kanadas latvieši Robertu Epneri pazīst kā nopietnu darbinieku, kas Latvijas brīvībai un savai tautai kalpo uzticīgi, mērķtiecīgi un pašaizliedzīgi.

Jubilāra goda dienā, pateicībā par paveikto, vēlam viņam vēl daudz gadu stāvēt Latvijas brīvības atkaŗošanas priekšpuka pirmajās rindās.

A. Kundrats

PARAZĪTI

Krieviem daudz kodīgu vārdu, komūnistiem — vēl vairāk. Izsūcēji, liekēži, parazīti un ekspluatātori ir visi, kuŗi domā citādi nekā komūnisti. Savā asinainā attīstības gaitā komūnisms ir nežēlīgi izrēķinājies ar saviem iedomātiem un faktiskiem pretiniekiem, celdams jaunu sabiedrību, kas atbilstu komūnisma prasībām un ideāliem. Šajā sabiedrībā, viņu pašu vārdiem izsakoties, nav vairs izmantotāju — cilvēks cilvēku neekspluatē savām personiskajām vajadzībām, bet visi strādā sociālisma celšanai un komūnistiskās valsts plaukšanai.

Par cik tas atbilst patiesībai, mēs nezinām, taču varam droši pieņemt, ka ideāla šī jaunā sociālistiskā sabiedrība nav. Ideālu sabiedrību grūti atrast, un tāda nekādā ziņā nav tā, kuŗas izveidošanā pamatos miljoniem nelaimīgu cilvēku dzīvību, negants naids pret citiem cilvēkiem un tiekšme pakundzēt visu pasauli sociālistiskai un komūnistiskai mācībai un iekārtai.

Šodien komūnistiem resp. padomju tautu reprezentantiem derētu nostāties spoguļa priekšā, lai ieraudzītu — parazītu. To pašu un tādā pašā izskatā, kādu padomju vara iztēlojas katru cilvēku, kas domā citādi. Ja sarkanie pārliecināti, ka viņu tezes un saukļi saskan ar īstenī-

(Nobeigums 8. lpp.)

AMERIKĀŅI PĀRTRAUKS PATRUĻAS

No Vašingtonas ziņo, ka Sav. Valstu izlūkotāju patruļas Tonkinas līcī tiks pārtrauktas tuvāko dienu laikā, bet tiks atsāktas atkal vēlāk. Ar nenoteiktiem starplaikiem amerikāņu kaŗa kuģi augšminētā līcī patruļējuši jau pusotra gada.

Sakarā ar notikumiem Tonkina līcī Sav. Valstu aizsardzības ministra vēstnieks Vāns izteicās, ka Vašingtona neatzīst Ziemeļvietnamas divpadsmit jūdžu nacionālo ūdeņu robežu, bet vienīgi starptautiski atzītās trīs jūdzes. Vāns atzina, ka šādu robeždomstarpību dēļ iznāk, ka amerikāņu kaŗa kuģi vairākkārt atradušies Ziemeļvietnamas piekrastei tuvāk par divpadsmit jūdzēm.

LATVIJA

65. n-rs. TREŠDIEN, 1964. GADA 12. AUGUSTĀ

Abonēšanas maksa ASV un Kanadā: par mēn. $ 1.50; 3 mēn. $ 4.50; 6 mēn. $ 8.50; par gadu $ 16.00.

Sludinājumu maksa: sludinājumu daļā $ 1.60; tekstā $ 3.20 - $ 6.40 par vienas collas slejas telpu.

Redakcija patur tiesības manuskriptus saisināt.

Neizlietotos manuskriptus neuzglabā, bet uz vēlēšanos sūta atpakaļ, ja pievienota pastmarka.

Ar autora vārdu vai iniciāļiem parakstītajos rakstos izteiktās domas var neatbilst redakcijas viedoklim.

ŠĀKSIM GATAVOTIES NĀKAMAI APSPIESTO TAUTU NEDĒĻAI

Atskatoties uz nupat aizvadīto Apspiesto tautu nedēļu Čikāgā, uzmanību saista dažas lietas, kas šogad notikušas savādāk kā citus gadus: Pirmkārt, divās Čikāgas priekšpilsētās — Pārkridžā un Evanstonā notika Apspiesto tauta nedēļas sarīkojumi, kur šo tautību piederīgie piedalījās tikai kā goda viesi. Pārkridžā atceri bija sarīkojuši amerikāņu kara veterāni savā namā. Runāja ASV kongresa deputāts un republikāņu partijas tautību padomes pr.dis Edvards J. Dervinskis, Pārkridžas pilsētas galva u. c. Vācieši bija uzstādījuši savu izstādi par Berlīnes mūri. Latviešus pārstāvēja CLB priekšnieks V. Viksniņš ar tautumeitām. Evanstonā sarikojums notika pilsētas bibliotēkas telpās. Izrādīja filmu „Komūnistu imperiālisms", sekoja apspiesto tautu pārstāvju u. c. runas. Latviešus šeit pārstāvēja Čikāgas latviešu pretkomūnisma komitejas pr-dis L. Neimanis un T. Zeriņš.

Tā kā daudz tautiešu dzīvo priekšpilsētās, pie kam daudziem ir arī draudzīgas attiecības ar saviem pilsētas tēviem, derētu padomāt, kā ierosināt līdzīgu sarīkojumu organizēšanu iespējami daudzās vietās. Abi sarīkojumi bija labi apmeklēti; — ja galvenajā sarīkojuma vietā Granta parkā piedalījās gandrīz vai vienīgi paši apspiesto tautu piederīgie, tad šais priekšpilsētu sarīkojumos lielā pārsvarā bija amerikāņi.

. . .☆

Apprasoties prāv. P. Kirsonam, kā veikusies viņa vadītā vēstuļu akcija, viņš atbildei pasniedz korespondences žūksnīti.

„Nav jau daudz, bet pirmajā gadā arī daudz nevarēja sagaidīt," viņš saka. Izsūtīto vēstuli bija parakstījuši dažādu konfesiju apspiesto tautu garīdznieki, un to saņēma apm. 4500 draudžu mācītāji Illinojā un Viskonsinā. Tā galvenokārt saturēja lūgumu, lai mūsu nelaimīgie brāļi aiz Dzelzs aizkara tiktu pieminēti viņu draudzes aizlūgumā Apspiesto tautu nedēļā. Bez tam bija arī aizrādīts par notikumiem, kas risinājušies Pad. Savienībā pēdējo 5 mēnešu laikā: ka komūnistu partijas 23. kongress pieņēmis rezolūciju, kas prasa izskaust visus reliģiskos aizspriedumus padomju ļaudīs; ka nodibināta jauna „Antireliģijas zinātnes akadēmija" nolūkā skolot „ateisma misionārus"; ka, pēc padomju laikrakstu ziņām spriežot, t. s. tautas tiesa pieņem arvien neiedomājami smagus sodus reliģioziem vecākiem, apsūdzot tos „nevainīgu bērnu prāta saindēšanā", kad parastais spriedums ir vecāku tiesību atņemšana! bērnus ievieto internātos, ko pārzin un uztur bezdievīgā valsts; ka baznīcu un mācītāju nodokļi tik tālu paaugstināšies, ka draudzes to dēļ spiestas izbeigt pastāvēšanu; ka baznīcas aiz Dzelzs aizkara atkal atrodas cīņā par dzīvību vai nāvi — pret vareno un nežēlīgo komūnistu partiju.

Vēstules izsūtīšanā nāca talkā kā Čikāgas latviešu organizāciju apvienība, tā Čikāgas latviešu biedrība, Daugavas vanagi, katoļu draudze, baptistu draudze, katoļu studentu apv. Dzintars, studentu korporāciju kopa un jaunatnes pulciņš, bet visu vēstuļu lielo pusi izsūtīja Sv. Pāvila draudze Meivudā. Par vēstules saturu tika informētas 90 lokālās un konfesionālās avīzes, no kurām arī vēstules teksts parādījās iespiests. Inž. R. Nīkurs šo vēstuli bija aizsūtījis 57 garīdzniekiem Eiropā.

Kā redzams no atbildēm, daudzas draudzes vēstuli bija ievietojušas savos biļetenos. Kāds Viskonsinas mācītājs atsūtījis pat savu ļoti interesanto spredīki par šo tematu. Kāds cits ierosina izstrādāt Apspiesto tautu nedēļas atcerei piemērotu dievkalpojumu. Daudzi prasa papildus materiālus. Pierādījumam par savām zināšanām, par komūnismu daži mācītāji pievienojuši savus izdevumus par šo tematu, kas dažkārt ir ievērības cienīgi (piem., 140 lpp. bieza liela formāta brošūra: „Kādi fakti stāv aiz pretkomūnistisku amerikāņu nomelnošanas" — Cross publication Kenošā, Viskonsīnā).

To visu apskatot, jāpievienojas prāv. Kirsonam, kas saka:

„Kā varam vainot citus vienaldzībā, ja visvienaldzīgākie esam mēs paši?" **D. V.**

Tirgotāju lojālitāte Honkongā

Laikā, kad Borneo salā džungļos angļu un malajiešu karavīri izcina sīvas un varonīgas cīņas ar Indonēzijas teroristiem, angļu kolonijā Honkongā tirgotāji priecīgi atzīmē tirdzniecības darījumu pieaugumu. Honkongas angļu laikraksti raksta, ka šī gada pirmajos trīs mēnešos eksports uz Indonēziju pieaudzis četrkārtīgi, un tagad sasniedzis četru miljonu mārciņu robežu. Gadījumos, kur jāizvēlas starp lojālitāti vai peļņas pieaugumu, nauda parasti uzvar.

Piecpadsmit modernas amfibijas mašīnas tiks uzbūvētas portugāļu kolonijā Makao, un no turienes pārsūtītas uz Indonēziju. Eiropā komūnisma draudi radīja Ziemeļatlantijas apvienību, un Portugāle ir šīs apvienības locekle. Vairums no šīm amfibijām apgādātas ar ļoti spēcīgajiem amerikāņu motoriem, kuŗi vispirms tika pārsūtīti uz Lisabonu un tad pēc pārkraušanas tālāk uz Makao. Šāda „piesardzība" bijusi nepieciešama tādēļ, ka amerikāņu lidmašīnu motori un rezerves daļas 700.000 mārc. vērtībā, kuŗi bijuši domāti Indonēzijas gaisa spēkiem, Honkongā apķīlāti. Tas noticis pagājušā gada decembrī, kad angļu valdība izdeva likumu, kuŗš aizliedza stratēģisku materiālu eksportēšanu uz Indonēziju.

Bet Honkongā pat valdības iestāžu noskaņojums šim aizliegumam nav simpatisks. Blakus mazajai angļu kroņa kolonijai stāv lielais komūnistu kaimiņš — Ķīna. Tagad nu ir radusies berze un labās kaimiņu attieksmes ir sabojātas. Honkongas pārvaldes ierēdņi un it sevišķi tirgotāji, atsaucoties uz šīs pilsētas brīvostas tiesībām, saka: Mūsu nelielā kolonija iztiek tikai no tirdzniecības. Dabiskais cilvēku pieaugums un izsalkušie ķīniešu bēgļu jau tagad rada gandrīz nepārvaramas problēmas. Mums ir jā tirgojas, jeb arī mēs visi aizejsim postā.

Tā nu notiek, ka auto riepas, mašīnu daļas, darba rīki, zābaki un pat apģērbu piederumi, kas domāti it kā civilo iedzīvotāju patēriņam, bieži tiek izlietoti Indonēzijas armijas un terroristu vajadzībām. Naudas kārie un lētticīgie Honkongas angļu un ķīniešu tirgotāji palīdz apbruņot agresoru — Sukarno armiju. Tā par pieminētām amfibijām oficiālā versija, ka tās domātas civilās satiksmes uzturēšanai pa upēm un citiem nepieejamiem Indonēzijas apgabaliem.

Protams, tikai tik ilgi, kamēr minētās mašīnas būs vajadzīgas armijai karavīru ātrākai pārvietošanai. Kaut arī finanču speciālisti ir brīdinājuši Indonēzijas valdību par ārzemju valūtas rezervju izsīkšanu, tieši pēdējā laikā Honkongas tirgotāji ir saņēmuši lielākā daudzumā luksa priekšmetu pasūtinājumus. Ir atklāts noslēpums, ka šos pasūtījumus garantē kādas citas valsts valūtas rezerves, kuŗas iedzīvotāji mīrst badā, bet Eiropā un Āfrikā ierodas aizvien lielāki sūtniecību un konsulātu štāti.

Daži sabiedriski atbildīgi cilvēki Honkongā tomēr ir izteikušies, ka gadījumā, ja tirgotāji tiktu nostādīti izšķiršanās priekšā, tie tomēr izvēlētos Malēziju un ne Indonēziju. Tirdzniecības darījumi ar to ir uz daudz drošākas bazes un tālu pārsniedz Indonēzijas pasūtinājumus. Pašreiz stāvoklis esot izdevīgs tirgoties uz abām pusēm.

Mazie, izbadējušies ķīniešu bēgļu bērni Singapurā tagad „strādā" pilnu darba laiku, ar lielu izveicību tie šķiro Indonēzijas kafijas pupiņas par 2/6 dienā. Šīs kafijas pupiņas zināmu aprēķinu dēļ vispirms tiek sūtītas uz Hamburgu Vācijā un tikai tad atpakaļ uz Singapuru. Tāpat gumijas apstrādāšanas darbnīcas Singapurā strādā ar pilnu jaudu pie Indonēzijas gumijas apstrādāšanas, kuŗu vispirms pārsūtījuši uz Amerikas Savienotajām Valstīm, lai „pārdotu" atpakaļ uz Singapuru. Lielie tirgotāji prot kombinēt, ar lielu izdomu rīkojoties tā, lai lielākais peļņas procents nonāktu viņu kabatās, daudz nedomājot par politisko stāvokli vai ienaidnieka atbalstīšanu.

Honkonga, Singapura, Ķīnas jūra un piekraste pašreiz ir īsta spekulantu paradīze. Neapgaismotas laivas un kuģīši, izdarīgu vīru apkalpoti, uztur dzīvu satikšmi ar ostām Indonēzijā un komūnistu Ķīnas piekrastē. Kastes un cita krava pienāk no Singapuras Honkongā, adresēti tieši uz kādu Indonēzijas ostu, un bieži šo gala mērķi arī sasniedz.

Tirgotāji parasti mēģina izvairīties par šo tematu runāt. Vispārējā doma ir tāda: Nevienam nekāds labums nebūs, ja Indonēzija tiks saimnieciski pilnīgi sagrauta, tā tūlīt tad ieslīdētu komūnistu rokās. Bet vai jau tagad komūnisti nav noteicēji Indonēzijā daudzās lietās un vietās? Tāda nu ir tirgotāju lojālitāte pašreizējos apstākļos Tālajos Austrumos. **K. Z.**

Dr. A. Karps

Mērija Volstonkrafte

III

Runājot par retām cīnītājām brīvības frontē, vispirms piemināma sieviešu brīvības karotāja Mērija Volstoņkrafte. Viņa dzimusi 1759. g. Anglijā.

Kas bija šī Mērija? Viņa bija līdzīga sieviešu tipam, kas tēlots T. Hardija grāmatā Skaidrā sieviete. Mērijas tēvs bija mazas austuves īpašnieks, ļoti labs amatnieks, kas tā tika pie turības. Mirstot visu mantu atstāja vecākajam dēlam, pēc to laiku paražas Anglijā. Ģimenē bija 3 meitas — Mērija, Everina un Elīza, visas ar gudrām galvām, bet mantas tām nebija atstāts nekādas, tūlīt vajadzēja iepazīties ar dzīves sūrumu. Viņas pelnījās, kā nu kuŗo reizi — strādājot austuvēs, par mājkalpotājām vai par slimnieku kopējām, pārvadājot savas mantiņas rokas ratos no vienas vietas uz otru. Pašmācības ceļā Mērija mēģināja papildināt savas zināšanas, līdz izdevās tikt par mājskolotāju pie kāda lorda Īrijā. Tur bija izdevība ņemt grāmatas no lorda bibliotēkas un pat iemācīties franču valodu no otra mājskolotāja.

Nu trīs māsas atvēra pat savu meiteņu skolu, kas pastāvēja 2 gadus, jo divas māsas apprecējās, bet Mērija dabūja vietu grāmatu spiestuvē par korrektrisi un tulkotāju. Šis darbs deva iespēju iepazīties ar dažādiem grāmatu autoriem un politiķiem, kuŗiem Mērija ar savu gudro galvu deva pat labas idejas politisko runu sagatavošanai. Arī pati viņa sāka rakstīt apceres un īsus stāstus, būdama nopietna un apdāvināta sieviete. Pārtulkoja Rusō Emīlu angļu valodā, lasīja franču filozofu rakstus.

Bija pienācis 1792. gads ar pirmajām revolūcijas „zemestrīcēm" Parizē.

Kad noplukušu sieviešu pūlis aizgāja līdz Versaļas pilij, pa logu uz tām noskatījās karaliene Marija Antuanete un prasīja: „Ko tās sievietes grib?" Atbilde skanēja: „Maizi!" atskanēja čuksti: „Redz, redz, vai es neteicu?" Kad Mērija pati baro savu bērnu un to redz māsa Everina, tā noģībst, jo smalkā sabiedrībā bērnus baro no pudelēm . . .

Mērija nu atmet pat vīra vārdu un saucas par Volstonkrafti, tā izaicinādama sabiedrību vēl vairāk un pati staigādama ar paceltu galvu. Dabūjusi atkal, pēc lielas trūcības dienām, darbu grāmatu spiestuvē, Mērija sāk rakstīt savu lielo darbu par sieviešu tiesībām, kas viņai nodrošina vārdu Eiropas civilizācijas vēsturē. Ko viņa prasa, gandrīz viss jau ir Rietumos īstenojies. Toreiz izklausījās pārdroši, kad viņa prasīja sievietēm tiesību būt par skolotājām publiskās skolās. Sevišķi viņa prasīja tiesību sievietei būt patstāvīgam un pilnvērtīgam cilvēkam, lai laulība būtu divu garīgi līdzvērtīgu cilvēku vienošanās, ne tirgošanās objekts divu ģimeņu starpā. Protams, viņa prasa arī vēlēšanu tiesības sievietēm, ko ASV piešķīra tikai vēl 1920. g., bet Šveicē to nav vēl šodien.

1795. g. Mērija iepazinās ar rakstnieku un vēsturnieku Viljamu Godvinu, savu līdzinieku rakstūrā un garīgā attīstībā. Ar viņu izveidojās Mērijas otra labvēlība. Mērija raksta: „Mana dzīves laiva nonāk mierīgos ūdeņos. Esmu salaulāta ar cilvēku, ko cienīju, dievinu un mīlu; viņš saprot manas domas un patiesi ir dzīves biedrs. Tagad kad arī trūcība uzvarēta, varat iedomāties, cik esmu laimīga." Šai laimes sajūtā Mērija atjaunojas miesīgi un garīgi, viņas skaistā seja ir atkal apgarotības pilna. Bet šī laime bija īsa: Mērija nomira 1797. g. dažas dienas pēc meitas radīšām.

Meita dabūja mātes vārdu — Mērija un vēlāk kļuva par rakstnieka romantiķa Šellija sievu. Ir izteiktas domas, ka Šelliju padarījusi slavenu viņa apdāvinātā sieva. Jaunā Mērija rakstīja par māti šādus pieminas vārdus: „Mana māte bija vienreizēja sieviete savā paaudzē; viņa bija skolojusies rūgtā dzīves īstenībā un gribēja mazināt dzīves netaisnību un ciešanas."

Mērija - māte reiz bija rakstījusi: „Brīvība bez atbildības sajūtas (bez robežām!) ir izlaidība, bet izlaidība ir kā kuģis jūrā bez stūres."

Kur ir latviešu jaunatnē Mērijas līdziniece, kas ar visu spēku uzņemtos cīņu par dzimtenes brīvību? Daudz ir lirisko jūsmotāju, bet neredzam ugunīgās cīnītājas. Bez savas Spīdolas maz būs panākumu. Mēs gaidām viņu parādāmies. — **(Beigas)**

PROF. ALEKŠA RUBUĻA

LATVIAN LITERATURE

30 latviešu autoru
45 prozas darbi mūsu labāko tulkotāju sniegumā.
LABĀKĀ DĀVANA KATRĀ GADĪJUMĀ.
Cena $ 7,00 plūs 25¢ pasta izdevumiem.

Dabūjama tieši apgādā

DAUGAVAS VANAGS

123 Huron Street, Toronto 2-B, Ont.

kā arī visās lielākās grāmatnīcās brīvajā pasaulē.
Grāmattirgotājiem atlaide.

Arnolds Apse

Klosteŗkalna leģenda

FRAGMENTS NO PIRMĀS KLOSTEŖKALNA GRĀMATAS

(Turpinājums

Uz pāris mēnešiem biju kļuvis Velna klinšu meža tīrītājs.

Ne lai nopelnītu naudu, bet lai sagādātu sev ziemai malku.

Viesulvētra pavasarī bija šo Klosteŗkalna meža stūri pārvērtusi par postažu. Vētras saplēstie un salauzītie koki piederēja man. Izgāztajiem nocirtu zarus un galotnes. Nozāģēju jau pirms gadu gadiem nolūzušo koku stumbeņus. Sadedzināšanai lemtos aktritumus un meža lūžņu metu kaudzēs. Sekas: man saradās gaŗas malkas grēdas, un Velna klinšu mežs pārvērtās gandrīz par parku.

Strādāju viens, pats biju kalps, pats vagaris.

Kad pagura rokas un mugura, bridi vēroju gaismas un ēnu flirtu tālajās kalnu virsotnēs. Dažreiz tieši no Velna klinšu šķautnēm neapnicis vēroju Romelšteinas zāģētavas ezeru — dziļi lejelā, kur mutuļo un šalc arī Sāras upe. Pāris gandrīz telkšmaini skaistās vietās fantazijā uzcēlu sev vasaras mājas, bet īstenībā uzcēlu skuju būdas, kur patvēros, kad nāca lietus.

Vasara bija ļoti nikīga.

Svelmi pēkšņi aizdzina auksta vētra, un no debess, kur tie.

pirms stundas nebija neviena mākoņiša, joņoja ūdens straumes. Bet tepat bija divas Alu laikmeta cilvēku vasaras un ziemas mājas. Es tiebēgu tuvākajā. Pasaules Architekts tās iekārtojis dziļi kalna kraujā, un viņas ir drošākās mājas arī mūsu laikmetā. Modernu pavardu tur gan nav. Bet man nav nekāda pavarda. Māja Vējuciemā nepieder man. Vai uz šādu alu man nav vairāk tiesību? Kurināju uguni, pīpoju, domāju, fantazēju. Klausījos pagātnes valodu. Centos saprast tagadni un sadzirdēt nākotnes balsi. Gaidīju, kad aprims vētra un izsiks debesu straumes.

Pats kalps, pats vagaris.

Varbūt, ka tieši tādēļ kļuvu apslēpto bagātību meklētājs.

Šaubījos, ļoti šaubījos, vai mūķenes spēja atnest naudas lādi no klosteŗa līdz Velna klintīm — divus kilometrus, šo grūto, kalnaino ceļu. Viņas taču nebija stipras zemnieku sievas. Lāde nevarēja būt sīks, viegls šķirstiņš, jo klosterī uzņemtas tikai visbagātāko un varenāko Lotringijas bruņinieku meitas. Vai manta nebija apslēpta klosteŗa tuvumā? Ja tā, tad velnam vecajā ozolā gan bija ko smiet.

Bet:

„Nokāpušas no Velna klintīm, Māte un māsas strautā mazgāja rokas."

Kādu dienu paņēmu līdzi lāpstu.

Vajadzēja pielabot bedraino ceļu, lai kaimiņš, malku uz Vējuciemu vezdams, nenolauž traktoram riteņus. Pāris dienas vēlāk uz Velna klintīm aiznesu kapli, citā reizē lauznī. Neslapstījos, vējciemieši arī nebrīnījās, jo ceļš vēl arvien bija labojams: pielīdzināmas grambas, izlaužami veci celmi, saskaldāmi akmeņi, kuŗus no ceļa nevarēju novelt. Ceļu tiešām salaboju, un tagad Velna klinšu virsotnē var uzbraukt auto. Bet vai kāds mani redzēja mantas meklētāja gaitās?

Nerakos zem kokiem un neskaldīju akmens bluķus.

Centos uzminēt mūķeņu toreizējās domas, mēģināju izsekot viņu gaitai no klosteŗa līdz Velna klintīm. Mantu meklēju tikai pāris alās, un ko atradu?

Iepriekšējo meklētāju pēdas.

Bieži sevi izlamāju, ka esmu pilnīgi nederīgs mantas meklētājs, jo nespēju aizvajāt sajūtu, ka mani kāds novēro un smej nedzirdamus smieklus. Vai tas bija velns, apslēpto bagātību sargs? Bija reizes, kad likās: tikko dzirdēju abata Māriņa balsi:

— Nedomāju, ka jūs sāksit meklēt naudas lādi. —

Kļuvu nervozs, skubinātāja balss sāka pavēlēt, mājās nācu vēlu naktīs, jo zināju, ka mani gaida bezdegs.

Tad krītu kārdināšanā.

Velna ozolam biju izcirtis nokaltušos žuburus, klusībā nosmiedamies, ka šajā kokā varētu ne vien sēdēt, bet arī mierīgi gulēt vesels velnu ģints. Toreiz nedomāju, a jau tik drīzi stāvēšu pusnaktī pie šī koka un gaidīšu notiekam kaut ko ārkārtīgu.

Nu es stāvēju.

Nekas nenotika.

Velns mani neuzrunāja.

Tad runāju es, nē, es čukstēju drebošām lūpām:

— Lucifer, ja tu te esi un sargā klosteŗa mantu, vai tu gribi ar mani runāt? —

Tālumā elpoja milzīgie kalnu meži.

Dziļi lejā šalca upe.

Velns neatbildēja.

Sakodu zobus:

— Kārtīgai acij un rokai tevi neredzēt un nesataustīt.

Pārnesu mājās lāpstu, kapli un lauznī.

Aizmigu un gulēju bez sapņiem.

Uz Velna klintīm malku cirst vairs negāju.

Pēdējā grēda palika nepabeigta

4

Kad sāku dzīvot Vējuciemā, jau pirmajās dienās dzirdēju skopas piezīmes, ka ar manu māju kaut kas neesot kārtībā: naktīs tur esot dzirdami soļi, čuksti, pat balsis.

Smējos:

— Kas gan tur varētu staigāt? Priesteŗi, klosteŗa biktstēvi, taču sen miruši. Vai viņi būtu bijuši tādi grēcinieki, ka Dievs to dvēseles sodījis ar staigāšanu pa viņu veco miteklī? —

Smējos arī vēlāk, kad jau pats vecajā mājā biju dzirdējis soļus, nopūtas, un reiz pat it kā gurdenas grūtsirdīgas balss čukstētu pašsarunu. Tas viss bija dzirdams tikai vētrainās naktīs, un es zināju, ka tad soļo, klaudzina, svilpo, raud un smejas katrā Vējuciema mājā.

Kad biju dzirdējis Selestīnes balsi, uzmanīgi apjautājos, vai vēl kādam varētu būt mājas atslēgas? Varētu gan būt . . . Vai es nezinot, ka māja pirms gadiem piederējusi Selestīnei? Esot reiz dzirdēts, ka viņai esot priekšnama atslēga.

Pamatīgi aizbultēju pagalma durvis, kuŗas nekad nelietoju, vakaros noslēdzu priekšnamu, bet virtuves durvis ne. Dubultīgi ieslēgties man likās smieklīgi. Vēlāk, aizrāvies ar mantas meklēšanu, Selestīnes atslēgu aizmirsu.

Bija jau vēls rudens.

Pār Klosteŗkalnu kauca un smilkstēja sniegputenis.

Kādu nakti ar varu gribēju kuŗa gul klosteŗa bagātības. — pilnīgi pamosties un atvērt acis, bet nespēju. Kas tas bija par dīvainu stāvokli? Prāts darbojās, zināju, kur esmu, spēju domāt, pat dusmoties par savu nespēku, tomēr biju kādas stiprākas varas gūstā. Pavisam tuvu, tepat pie gultas, dzirdēju vārdus, teiktus lūstošā, grūtsirdīgā Selestīnes pusbalsī:

— Nelga, ko meklē mantu tur, kur tās nav? Es zinu, kur naudas lāde apslēpta, bet nedrīkstu ņemt, jo esmu cilvēks, kas viegli krīt kārdināšanā. Esmu veca un slima, varu drīzi mirt. Bet pirms nāves man noslēpums jāatklāj vienam cilvēkam, tikai vienam, tad mana dvēsele būs briva. Te visi ir rijēji, kam nekad nav gana. Tu esi citāds. Esmu klausījusies, kā tu naktis spēlē. Viena pati tad esmu smējusies un raudājusi. Kad nekā nedzirdu, zinu, ka tu raksti, kamēr vien tavs logs ir gaiss. Es tevi saprotu, arī man ir dvēsele, un reiz tā gribēja runāt. Bet te neviens viņu nesaprata. Mana dvēsele gribēja dot, bet neviens neņēma . . . Laudis mani sauc par raganu, par skopuli. Jā, mana dvēsele tagad ir skopa un runā pati ar sevi . . . Divus gadus es tevi vēroju un šaubījos, vai esi tas, ko Dievs man atsūtījis par mantinieku. Tagad vairs nešaubos. Nerauc pieri, nejautā nekā un nespītējies! Kad spīd pilns mēness, ej . . . Tieši pusnaktī gaisma no spraugas krīt pār akmeni, zem kuŗa gul klosteŗa bagātības. —

Mani pamodināja saule, sniegputenis bija rimis.

Ilgi mērcēju galvu ledainā ūdenī un dusmojos, ka nespēju atbrīvoties no Klosteŗkalna leģendas apsēstības. Bet es atcerējos katru vārdu ko biju naktī dzirdējis. Bija augošs mēness, mani augošs nemiers. Skubinātājs kļuva par mocītāju. Man vairs nebija vietas gultā: ik nakti tur gulēja bezmiegs.

Izmisis pretojos kārdināšanai, bet zaudēju.

☆

— Kā romānā, nē, tagad saka: kā filmā. Bet labi, ka netieku filmēts: pierādījumi par šo dēku būtu vai nu smieklīgi, vai liktenīgi. —

Tā domāju tumsā un aukstumā, piecas minūtes pirms pusnakts, vērodams šauru mēnesgaismas svītru, kas stiepās pār lieliem, plakaniem akmeņiem kā precīzs rādītājs.

— Cilvēk, cilvēk, ko tu šeit meklē? Vai tiešām tu neesi nekas vairāk, kā tikai pustraks fantasts, kas tic leģendām un murgos dzirdētām balsīm? —

Nebija laika sevi vēl vairāk izsmiet.

Bija pusnakts.

To rādīja mans moderņais rokas pulkstenis, to vēstīja dobjie dimdieni Klosteŗkalna lielās baznīcas tornī. Šeit tos dzirdēju tā, it kā tie dunētu kalna dziļumos.

(Turpmāk vēl)

J. Mežaks

Tautas

PROFESORAM ALEKSIM DREIMANI

Ne pārāk bieži notiek, ka tēvs un dēls ar savu darbu vienlīdz gūst panākumus, nozīmi un atzinību sabiedrībā. Vēl retāk piedzīvojam, ka viņu darbam ir zināma līdzība, ka liela daļa viņu dzīves laika un pūļu ir veltīta savai tautai, tās garīgai attīstībai un labklājībai, par ko varam teikt, ka viņi ir sējēji tautas druvā. Bet pavisam reti gadās, ka tēvs un dēls reizē sasniedz cilvēka mūžā atzīmēšanas cienīgus gadu posmus. Tas tomēr notiek ar tēvu un dēlu mums visiem labi zināmajā Dreimaņu dzimtā. Ja pēdēji pieminētais apstāklis ir piepildījies Dieva nolikuma dēļ, tad abi pirmie ir tikai viņu pašu spēju un rakstura sasniegums. Mēs, Kanadas latvieši, kas vistiešāk redzam un saņemam viņu darba un klātienes svētību, esam priecīgi, lepni un pateicīgi, ka mums ir Aleksis un Pēteris Dreimaņi. Mēs sveicam, pateicamies un godinām profesoru Aleksi Dreimani viņa mūža 50 un vēsturnieku un audzinātāju Pēteri Dreimani, 85 gadus sasniedzot.

Pirmajam šī godadiena pienāk Ontario Londonas universitātes ģeoloģijas profesoram Aleksim Dreimanim. Viņš piedzima Valmierā 1914. g. 13. augustā. Šis gads ir ar lielāku nozīmi nekā jaužu vairums to apzinās. 1914. gads ir pagrieziens cilvēces vēsturē, kam nozīmes ziņā grūti atrast līdzīgu. Beidzās viena ēra un sākās cita, kuŗas bērni un liecinieki mēs esam. Tani gadā, 1. pasaules karam izceļoties, toreizējais Anglijas ārlietu ministrs Grejs ar smeldzi un nākotnes nojautām secināja, ka gaisma izdziest visos Eiropas logos. Gaisma izdzisa ne vien Eiropā, bet visā pasaulē. Ja arī uz laiku tā vietām atkal iedegās, drīz tā tika atkal izdzēsta un īstenībā nav vairs iedegta daudz logos. Kaut arī citādā nozīmē un veidā kā no 6. līdz 11. gadsimtam, cilvēce atkal piedzīvo tumsības laiku atkārtošanos. Tādēļ arī Aleksis Dreimanis gandrīz pusi no sava mūža ir pavadījis trimdā.

Krievijas frontei sabrūkot, Dreimaņu ģimene nonāca Krievijā un tikai 1920. gadā spēja atgriezties dzimtenē. Laimīgā kārtā visas Aleksa izglītības gaitas noritēja brīvajā Latvijā. No 1921. līdz 1928. gadam viņš mācījās Rīgas pilsētas paraugpamatskolā. 1932. gada rudenī pēc I Rīgas pilsētas ģimnazijas nobeigšanas iestājās Latvijas universitātes matēmatikas un dabaszinātņu fakultātes dabaszinātņu nodaļā, kur speciālizējās ģeoloģijā. Studijas iesākot, viņš iestājās vienotnē Līdums, būdams kādu laiku tās vecākais. Arī tagad Aleksis Dreimanis ir aktīvs 1.dumietis, sabiedriskā darbā sekodams vienības idejai. 1938. gadā viņš beidza studijas ar mag. rer. nat. gradu. Studentu darbu sacensībā saņēma zelta medaļu par darbu — Latvijas ledus laikmeta nogulumu stratigrafija.

Jau pēdējā studiju gadā viņš strādāja Latvijas universitātes ģeoloģijas Institūtā par subasistentu un pēc graduēšanas tika ievēlēts tur par jaunāko asistentu. Blakus asistenta pienākumiem, kur galvenais uzdevums bija vadīt studentu praktiskos darbus, 1941. gadā viņš tika ievēlēts par lektoru un tā paša gada rudenī habilitējās par privātdocentu pie ģeoloģijas katedras. No 1942. gada darbojās arī par konsultantu Zemes bagātību pētīšanas institūtā.

1944. gada pavasarī darbu universitātē pārtrauca mobilizācija. Īsi pirms kapitulācijas viņu no Kurzemes aizsūtīja uz Itāliju, kur arī nokļuva gūstā. Gūstā nācās pavadīt pusotra gada, lielāko daļu Rimini nometnē. Tikai 1946. g. oktobrī viņš varēja atgriezties pie savas ģimenes

P. Dreim

Gestachte
1946. g.
ni ievēlēj
ru Baltij
gā un vē
ja lekciju
gijā.

1948. g.
Ontario
uz Londo
Gadiem
sistent"
profesoru
pilntiesīg
fesors. V
loģiju, le
un pute
speciālitā
un dokt
rās strā
vada ka
darbus v
dēs. Alž
na, izsek
dus lai
būvgrant
ča jūras
aizsprost
ir izstrā
augsnas
todi kar
nai, ko
loģiskās.
Tā bazē
sāku lie
Aleksis
kās par
viņam d
nas. Viņ
ku kong
tēs, pie
kongresi
Ņoorgar
smi Lond
Aleksi
zinātnisk
vācu un
gadam v
tiecas u
1949. ga
galvenok
viņš rak
ņu un
miem
„Daba
brīvās
Tā ir
darbība
saimej
Alekša
darbs.
Kanadā
donas,
nātājie
līdz šai
du, kad
jāatzīm
mes vi
ganizāc
lā disc
Dreima
gums.
daudz
rību.
1953. g
priekšs
ar akla
un viņu
Padom
jas, lie

...nkrafte

...atskanēja čuksti: „Redz, redz, vai es neteicu?" Kad Mērija pati baro savu bērnu un to redz māsa Everina, tā noģībst, jo smalkā sabiedrībā bērnus baro no pudelēm . . .

Mērija nu atmet pat vira vārdu un saucas par Volstonkrafti, tā izaicinādama sabiedrību vēl vairāk un pati staigādama ar paceltu galvu. Dabūjusi atkal pēc lielas trūcības dienām, darbu grāmatu spiestuvē, Mērija sāk rakstīt savu lielo darbu par sieviešu tiesībām, kas viņai nodrošina vārdu Eiropas civilizācijas vēsturē. Ko viņa prasa, gandrīz viss jau ir Rietumos īstenojies. Toreiz izklausījās pārdroši, kad viņa prasīja sievietēm tiesību būt par skolotājām publiskās skolās. Sevišķi viņa prasīja tiesību sievietei būt patstāvīgam un pilnvērtīgam cilvēkam, lai laulība būtu divu garīgi līdzvērtīgu cilvēku vienošanās, ne tirgošanās objekts divu ģimeņu starpā. Protams, viņa prasa arī vēlēšanu tiesības sievietēm, ko ASV piešķīra tikai vēl 1920. g., bet Šveicē to nav vēl šodien.

1795. g. Mērija iepazinās ar rakstnieku un vēsturnieku Viljamu Godvinu, savu līdzinieku raksturā un garīgā attīstībā. Ar viņu izveidojās Mērijas otra labvēlība. Mērija raksta: „Mana dzīves laiva nonāk mierīgos ūdeņos. Esmu salaulāta ar cilvēku, ko cienīju, dievinu un mīlu; viņš saprot manas domas un patiesi ir dzīves biedrs. Tagad kad arī trūcība uzvarēta, varat iedomāties, cik esmu laimīga." Šai laimes sajūtā Mērija atjaunojas miesīgi un garīgi, viņas skaistā seja ir atkal apgarotības pilna. Bet šī laime bija īsa: Mērija nomira 1797. g. dažas dienas pēc meitas radībām.

Meita dabūja mātes vārdu — Mērija un vēlāk kļuva par rakstnieka romantiķa Šellija sievu. Ir izteiktas domas, ka Šelliju padarījusi slavenu viņa apdāvinātā sieva. Jaunā Mērija rakstīja par māti šādus piemiņas vārdus: „Mana māte bija vienreizēja sieviete savā paaudzē; viņa bija skolojusies rūgtā dzīves īstenībā un gribēja mazināt dzīves netaisnību un ciešanas."

Mērija māte reiz bija rakstījusi: „Brīvība bez atbildības sajūtas (bez robežām!) ir izlaidība, bet izlaidība ir kā kuģis jūrā bez stūres."

Kur ir latviešu jaunatnē Mērijas līdzinieces, kas ar visu spēku uzņemtos ciņu par dzimtenes brīvību? Daudz ir lirisko jūsmotāju, bet neredzam ugunīgās cīnītājas. Bez savas Spīdolas maz būs panākumu. Mēs gaidām viņu parādāmies. —

(Beigas)

...ibēju kuŗa gul klostera bagātības. —
...acis, Mani pamodināja saule, smieg-
...par putenis bija rimis.
...arbo- Ilgi mērcēju galvu ledainā
...n do- ūdenī un dusmojos, ka nespēju
...savu atbrīvoties no Klosterkalna le-
...ādas ģendas apsēstības. Bet es atce-
...visam rējos katru vārdu, ko biju naktī
...rdēju dzirdējis. Bija augošs mēness,
...ūtsir- mani augošs nemiers. Skubinā-
tājs kļuva par mocītāju. Man
...nantu vairs nebija vietas gultā: tik
...kur nakti tur gulēja bezmiegs.
...edrīk- Izmisis pretojos kārdināšanai,
...kas bet zaudēju.
Esmu
...mirt.
...roslē- — Kā romānā, nē, tagad saka:
...ēkam, kā filmā. Bet labi, ka netieku
...vēsele filmēts: pierādījumi par šo dēku
...kam būtu vai nu smieklīgi, vai lik-
...citāds. tenīgi. —
...aktīs Tā domāju tumsā un aukstu-
...smē- mā, piecas minūtes pirms pus-
...nekā nakts, vērodams šauru mēnes-
...raksti, gaismas svītru, kas stiepās pār
...gaišs, lieliem, plakaniem akmeņiem
...dvē- kā precīzs rādītājs.
...runāt. — Cilvēk, cilvēk, ko tu šeit
...prata. meklē? Vai tiešām tu neesi ne-
..., bet kas vairāk, kā tikai pustraks
...s ma- fantasts, kas tic leģendām un
...opulī- murgos dzirdētām balsīm? —
...kopa Nebija laika sevi vēl vairāk
...Dīvus izsmiet.
...saubī- Bija pusnakts.
...s man To rādīja mans modernais
Tagad rokas pulkstenis, to vēstīja dob-
...pieri, ie dimdieni Klosterkalna lielās
...tējies! baznīcas tornī. Šeit tos dzirdēju
... tā, it kā tie dunētu kalna dziļu-
no mos.
zem

(Turpmāk vēl)

J. Mežaks

Tautas darbiniekus godinot

PROFESORAM ALEKSIM DREIMANIM 50 GADU; VIŅA TĒVAM VĒSTURNIEKAM PĒTERIM DREIMANIM 85 GADI

Ne pārāk bieži notiek, ka tēvs un dēls ar savu darbu vienlīdz gūst panākumus, nozīmi un atzinību sabiedrībā. Vēl retāk piedzīvojam, ka viņu darbam ir zināma līdzība, ka liela daļa viņu dzīves laika un pūļu ir veltīta savai tautai, tās garīgai attīstībai un labklājībai, par ko varam teikt, ka viņi ir sējēji tautas druvā. Bet pavisam reti gadās, ka tēvs un dēls reizē sasniedz cilvēka mūža atzīmēšanas cienīgus gadu posmus. Tas tomēr noticis ar tēvu un dēlu mums visiem labi zināmajā Dreimaņu dzimtā. Ja pēdēji pieminētais apstāklis ir piepildījies Dieva nolikuma dēļ, tad abi pirmie ir tikai viņu pašu spēju un rakstura sasniegums. Mēs, Kanadas latvieši, kas vistiešāk redzam un saņemam viņu darba un klātienes svētību, esam priecīgi, lepni un pateicīgi, ka mums ir Aleksis un Pēteris Dreimani. Mēs sveicam, pateicamies un godinām profesoru Aleksi Dreimani viņa mūža 50 un vēsturnieku un audzinātāju Pēteri Dreimani, 85 gadus sasniedzot.

Pirmajam šī godadiena pienāk Ontario Londonas universitātes ģeoloģijas profesoram Aleksim Dreimanim. Viņš piedzima Valmierā 1914. g. 13. augustā. Šis gads ir ar lielāku nozīmi nekā laužu vairums to apzinās. 1914. gads ir pagrieziens cilvēces vēsturē, kam nozīmes zinā grūti atrast līdzīgu. Beidzās viena ēra un sākās cita, kuŗas bērni un liecinieki mēs esam. Tani gadā, 1. pasaules karam izceļoties, toreizējais Anglijas ārlietu ministrs Grejs ar smeldzi un nākotnes nojautām secināja, ka gaisma izdziest visos Eiropas logos. Gaisma izdzisa ne vien Eiropā, bet visā pasaulē. Jā arī uz laiku tā vietām atkal iedegās, drīz tā tika atkal izdzēsta un īstenībā nav vairs iedegta daudz logos. Kaut arī citādā nozīmē un veidā kā no 6. līdz 11. gadsimtam, cilvēce atkal piedzīvo tumsības laiku atkārtošanos. Tādēļ arī Aleksis Dreimanis gandrīz pusi no sava mūža ir pavadījis trimdā.

Krievijas frontei sabrūkot, Dreimaņu ģimene nonāca Krievijā un tikai 1920. gadā spēja atgriezties dzimtenē. Laimīgā kārtā visas Aleksa izglītības gaitas noritēja brīvajā Latvijā. No 1921. līdz 1928. gadam viņš mācījās Rīgas pilsētas paraugpamatskolā. 1932. gada rudenī pēc I Rīgas pilsētas ģimnazijas nobeigšanas iestājās Latvijas universitātes matēmatikas un dabaszinātņu fakultātes dabaszinātņu nodaļā, kur specializējās ģeoloģijā. Studijas iesākot, viņš iestājās vienotnē Līdums, būdams kādu laiku tās vecākais. Arī tagad Aleksis Dreimanis ir aktīvs līdumietis, sabiedriskā darbā sekodams vienības idejai. 1938. gadā viņš beidza studijas ar mag. rer. nat. gradu. Studentu darbu sacensībā saņēma zelta medaļu par darbu — Latvijas ledus laikmeta nogulumu stratigrafija.

Jau pēdējā studiju gadā viņš strādāja Latvijas universitātes ģeoloģijas institūtā par subasistentu un pēc graduēšanas tika ievēlēts tur par jaunāko asistentu. Blakus asistenta pienākumiem, kur galvenais uzdevums bija vadīt studentu praktiskos darbus, 1941. gadā viņš tika ievēlēts par lektoru un tā paša gada rudenī habilitējās par privātdocentu pie ģeoloģijas katedras. No 1942. gada darbojās arī par konsultantu Zemes bagātību pētīšanas institūtā.

1944. gada pavasarī darbu universitātē pārtrauca mobilizācija. Isi pirmis kapitulācijas viņu no Kurzemes aizsūtīja uz Itāliju, kur arī nokļuva gūstā. Gūstā nācās pavadīt pusotra gada, lielāko daļu Rimini nometnē. Tikai 1946. g. oktobrī viņš varēja atgriezties pie savas ģimenes

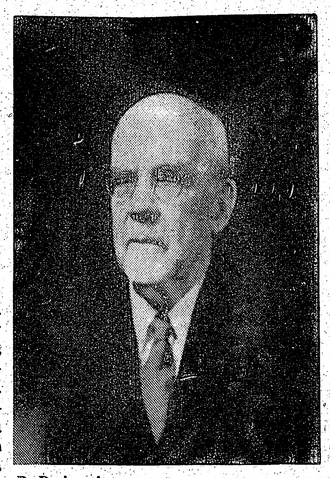

P. Dreimanis.

Gestachtas „Saules" nometnē. 1946. g. decembrī Aleksi Dreimani ievēlēja par ārkārtas profesoru Baltijas universitātē Hamburgā un vēlāk Pinebergā, kur lasīja lekcijas ģeoloģijā un petroloģijā.

1948. g., University of Western Ontario aicināts, viņš pārcēlās uz Londonu Kanadā par lektoru. Gadiem ejot, viņš kļūst par „assistent" un tad par „associate" profesoru, bet kopš šī gada ir pilntiesīgs šīs universitātes profesors. Viņš māca vispārējo ģeoloģiju, ledus laikmeta ģeoloģiju un putekšņu analizi, kas ir viņa speciālitāte, vada maģistrantu un doktorandu pētījumus. Vasarās strādā par konsultantu un vada kartēšanas un pētniecības darbus valsts un privātās iestādēs. Atzīmējama rūdu meklēšana, izsekojot to fragmentus ledus laikmeta nogulumos, un būvgrants pētījumi Sv. Labrenča jūras ceļam un Hambera upes aizsprostiem pie Toronto. Viņš ir izstrādājis precīzāku metodi augsnas korrelācijai un jaunu metodi karbonātminerāļu noteikšanai, ko tagad lieto vairums ģeoloģiskās pētniecības laboratoriju. Tā bazējas uz metodi, ko viņš sāka lietot jau Rīgā. Profesors Aleksis Dreimanis atzinīgi izsakās par Latvijas universitāti, kas viņam devusi vispusīgas zināšanas. Viņš lasa referātus zinātniskos kongresos un citās universitātēs, piem., starptautiskā ģeologu kongresā 1960. g. Kopenhāgenā, Noorganizējis arī ģeologu sanāksmi Londonā ar 100 dalībniekiem.

Aleksim Dreimanim ir ap 55 zinātniskas publikācijas latviešu, vācu un angļu valodā. Līdz 1949. gadam visi trīspadsmit raksti attiecas uz Latvijas ģeoloģiju. Pēc 1949. gada pētījumu objekts ir galvenokārt Ontario. Bez tam viņš rakstījis arī par dabaszinātnu un sabiedriskiem jautājumiem žurnālos „Audzinātājs", „Daba un zinātne", „Daba" un brīvās Latvijas un trimdas izdevumos.

Tā ir īsumā jubilāra zinātniskā darbība. Bet Kanadas latviešu saimei ne mazāk nozīmīgs ir Alekša Dreimaņa sabiedriskais darbs. Drīz pēc iebraukšanas Kanadā viņš bija viens no Londonas, Ont., latviešu kopas dibinātājiem un ir tās priekšnieks līdz šai dienai, izņemot vienu gadu, kad to vadīja viņa tēvs. Ir jāatzīmē Londonas latviešu saimes vienotība, saskaņa starp organizācijām un teicamā nacionālā disciplīna, kas lielā mērā ir Dreimaņu takta un darba sasniegums. Bet viņa darbības loks ir daudz plašāks par vietējo sabiedrību. Aleksis Dreimanis kopš 1953. gada ir LNAK Padomes priekšsēdis, katru reizi ievēlēts ar aklamāciju. Kanadas latvieši un viņu ievēlētie pārstāvji LNAK Padomē pareizi novērtē viņa spējas, lietišķību un mieru

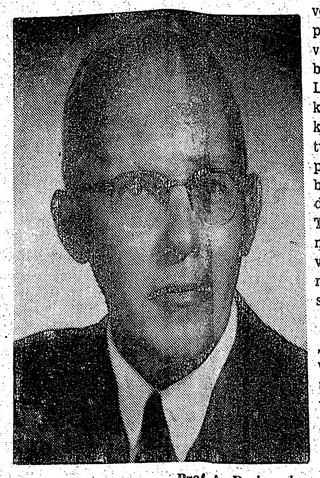

Prof. A. Dreimanis.

☆

Vēsturnieks un audzinātājs Pēteris Dreimanis piedzimis Kuldīgas pagasta Bikās 1879. gada 11. oktobrī kā saimnieka jaunākā atvase. Bērnība noritēja tipiskā Vidzemes centrālās augstienes lauku sētā. Te jau no mazām dienām viņš auga darbā un pienākuma apziņā; īpašības, kas viņu pavadījušas visu mūžu. Pēc vietējās pamatskolas un Lazdonas pareizticīgo draudzes skolas pabeigšanas Pēteris Dreimanis mācījās Rīgas pareizticīgo garīgā skolā un seminārā. Šīs skolas izmantoja daudz centīgu latviešu jaunekļu, kam materiālie apstākļi bija ierobežoti, jo valdība sniedza viņiem ievērojamu atbalstu. Pēc semināra beigšanas, nekļūstot par pareizticīgo priesteri, Pēterim Dreimanim gan pabalsts jāatmaksā. Šīs skolas gaitas ieskrita pārkrievināšanas laikā, bet tai bija maz panākumu, un liela daļa semināristu nekļuva arī par garīdzniekiem.

Par garīdznieku nekļuva arī Pēteris Dreimanis, bet iestājās Tērbatas universitātē studēt vēsturi. Universitāti viņš nobeidza 1906. gadā ar kandidāta grādu. Tad arī sākās viņa skolotāja gaitas, kas, liekas, bija viņa mūža īstais aicinājums; tiešās atšķirsmēs ar jauniešiem klasē viņš jutās vislabāk, vēlākā dzīvē vairākkārtīgi noraidīdams administratīva rakstura paaugstinājumus. Pirmā darbavieta bija Valmieras skolotāju seminārā. Tad sekoja darbs Arensburgas ģimnazijā (Sāmsalā), Liepājā un Aleksandra ģimnazijā Rīgā. Pasaules kara laikā, Aleksandra ģimnaziju evakuējot, viņš nonāca Veros, tad Pēterpili un Saratovskā. Pēc atgriešanās Latvijā 1920. gadā darbs turpinājās I Rīgas pilsētas ģimnazijā, Rīgas valsts technikumā, Rīgas skolotāju institūtā un Rīgas pilsētas V. Olava komercskolā. Vienu gadu mācija vēstures metodiku Latvijas universitātes pedagoģijas nodaļā.

Pēteris Dreimanis ir ievērojams metodiķis. Tamdēļ tika bieži aicināts referēt skolotāju konferencēs par vēstures metodiku. Viņa pirmā grāmata bija par vēstures metodiku, kas iznāca 1914. gadā krievu valodā. Latvijas laikā to izdeva arī latviski. Gadu vēlāk tika izdota arī krievu valodā viņa pirmā Latvijas vēstures grāmata. Brīvās Latvijas skolām bija vajadzīgas jaunas mācību grāmatas. Pēteris Dreimanis uzrakstīja visi pārējās vēstures grāmatu pamatskolām, Latvijas vēsturi pamatskolām, Latvijas vēsturi vidusskolām un Vispārējo vēsturi arodskolām.

Blakus paidagoģiskam darbam Pēteris Dreimanis pievērsies arī Latvijas vēstures pētīšanai. Publicēti viņa pētījumi par Viestartu, Tautas atmodas saimniecību un sabiedrību, par zemnieku cīņām Vidzemē. Bija rosīgs arī sabiedriskā darbā, strādādams Nacionālo skolotāju savienībā, tās valdē, un kļūdams par līdzstrādnieku savienības žurnālā „Audzinātājs". Raksīja arī dienas presē un ilgāku laiku vadīja Latvijas radiofona informācijas un priekšlasījumu daļu. Šie lielie darba kalni liecina par lielām darba spējām.

Otrs pasaules karš atkal aizrāva Pēteri Dreimani no dzimtenes, bet nemazināja rosmi un vēlēšanos kalpot savai tautai skolas un sabiedrības laukā. Vēl pirms pāris gadiem viņš bija Londonas, Ont., latviešu skolas pārzinis. 1948. gadā no Vācijas ieradies Kanadā, Londonā, viņš bija LNAK dibinātājs un visu laiku bijis tās padomes loceklis. Rosīgi darbojas Londonas latviešu kopā un piedalās skolotāju konferencēs ar referātiem. Nav pamesta arī rakstīšana. 1957. gadā izdota viņa Latvju tautas vēsture latviešu skolām un pašmācībai, kas piedzīvojusi jau otru izdevumu. 1958. gadā iznāca atmiņu krājums Dzīves virpulī, kuŗa nobeigumā autors rezignēti saka, ka, sasniedzot 78 gadus, ilgi vairs nebūs iespējams ko pozitīvu darīt un laiks nolikt spalvu. Paldies Dievam, tas nav noticis. Viņš arvien vēl ir centīgs žurnāla „Trimdas skola" līdzstrādnieks. Daudzie raksti periodikā liecina, ka viņš arvien vēl dzīvi seko un domā par mūsu skolu un sadzīves problēmām. Viņa raksti stiprina šo izdevumu ideoloģisko pusi. Atzinīgi novērtējot Pētera Dreimaņa lielo devumu un nozīmi, Ziemeļamerikas latviešu kultūras fonds viņam šinī pavasarī piešķīra goda diplomu audzināšanā.

Netrūkst aforismu, kuŗos izcelta lielu vīru dzīves draugu nozīme, viņiem par lieliem vīriem kļūstot. Tanīs izteikta liela dzīves gudrība. Tā arī šinī gadījumā, nemazinot abu jubilāru pašu darba nozīmi, pienākas atzīmēt un reizē godināt arī viņu dzīvesbiedres, kas tos uztvicīgi un nesavtīgi balstījušas dzīves baltās un nebaltās dienās un savā veidā sekmējušas viņu darbus. Tā Pēterim Dreimanim vairāk kā 50 gadus dzīves līdzgaitniece ir bijusi Marta, bet Aleksim viņa Anita. Paldies arī viņām!

P. S. Londonas latviešu kopas valde un dāmu komiteja rīko profesora A. Dreimaņa 50 gadu un vēsturnieka un audzinātāja P. Dreimaņa 85 gadu dzimšanas dienas svinības sestdien, 22. augustā, plkst. 7,30 vakarā 419 Hill St., London, Ont. Dalībnieki un apsveicēji laipni lūgti pieteikties pie kopas sekretāra E. Upīša — 237 Trott Dr., London, Ont.; telef. 439-6732 — līdz 20. augustam.

GRĀMATA AR DZIMTENES DVĒSELI

ATBILDA VĒSTULE VALENTI NAM PELĒCIM

Valentīn, ja Tu nebūtu sarakstījis Apvārsņus, man nebūtu pamata šo vēstuli rakstīt. Bet **tagad man ir vairāk** nekā tikai **pamata: es jūtu** iekšēju nepieciešamību. Par Tavu grāmatu ir jau gana rakstītas recenzijas, tādēļ recenziju rakstīt es negribu. Es to nemaz nespētu. Jo Tu un Tava grāmata — jūs esat viens. Apvārsņi ir — Valentīns Pelēcis. Grāmatas, kuŗas tapušas tieši no autora asinīm un dvēseles, no viņa visdziļākās pārliecības, no viņa vispatiesākās pagātnes un tagadnes, tās grāmatas nevar vērtēt un recenzēt: tās var tikai pieņemt vai noraidīt. Es Apvārsņus esmu izlasījis trīs reizes, bet zinu, ka lasītu vēl un vēl. Lasiju vēl naktis, jau pret rītu, kad nekas mani netraucēja. Ar katru reizi atradu vairāk skaistuma, lielāku dziļumu, vairāk patiesības, ar katru reizi kļuvu bagātāks. Tava grāmata un mana dvēsele sarunājās un sapratās. Tādēļ es Apvārsņus p i e ņ e m u. Šī pieņemšana ir subjektīva, un nekādas objektivitātes, nekādu vispār atzītu „mēru un svaru" šeit nemaz nevar būt.

Varbūt, ka dažs tagad teiks: „Šīs subjektivitātes dēļ Apsem vajadzēja rakstīt Pelēcim „slēgtu" vēstuli." Nē, nevajadzēja vis, jo es neticu, ka Apvārsņus jau lasījuši visi, kam šī grāmata būtu noteikti jālasa. Vienalga, kas to lasīs — vai bijušais leģionārs, „vecās paaudzes" sirm galvis vai svešumā izaudzis jaunietis — ikviens sadzirdēs dvēselē kādas stīgas ieskanēšanos, kas vai nu ar gadiem pamazām apklusuši vai vēl nemaz nav skanējusi. Ikviens jutīs, ka kļuvis bagātāks. Es negribu šo bagātību apslēpt, nē, es tieši gribu atklāt, kur viņa atrodama, tādēļ es rakstu a t k l ā t u vēstuli.

☆

Nav ko slēpt, ka trimdas gados bieži esmu juties sava vārda necienīgs. Man ir koka vārds, bet esmu juties bez sulas, zariem un lapām — kā sausa nūja. Jo — un šeit es vēlreiz apliecinu to, ko esmu teicis jau citā vietā — kas īsti ir daudzinātā „sabiedriskā doma"? Autors ir centies izpētīt, kāpēc cilvēki domā tā, kā viņi domā. Autoram ir bijuši arī pieejami Mičigenas universitātes pētniecības centra sabiedriskās domas pētniecības un analizes materiāli.

Pēc sadales, īpašumu un sabiedriskās domas veidošanas problēmu iztirzāšanas autors pievērsas jautājumam, kā valdība ietekmē sabiedriskās domas veidu un saturu, un kā sabiedriskā doma var iedarboties uz sabiedrisku pasākumu veidu, saturu un it īpaši laiku, kad tas jāizdara. Nobeigumā autors pēta politisko vadoņu lomu un pieskaras bieži dzirdētam apgalvojumam, ka valdības padošanās sabiedriskai domai ir iedzimta un fatāla demokratijas vājība.

AKL

Sabiedriskā doma un demokratija

„PUBLIC OPINION AND AMERICAN DEMOCRACY" by V. O. Key, Jr., Alfred A. Knopf (Kanadā — Random House of Canada Ltd.) izdevums, 558 l. p.

Valdībām (pat totālitāro režīmu valdībām) ir vairāk vai mazāk jārēķinās ar sabiedrisko domu, ja tās vēlas pastāvēt. Bet kas īsti ir daudzinātā „sabiedriskā doma"? Autors ir centies izpētīt, kāpēc cilvēki domā tā, kā viņi domā. Autoram ir bijuši arī pieejami Mičigenas universitātes pētniecības centra sabiedriskās domas pētniecības un analizes materiāli.

Pēc sadales, īpašumu un sabiedriskās domas veidošanas problēmu iztirzāšanas autors pievērsas jautājumam, kā valdība ietekmē sabiedriskās domas veidu un saturu, un kā sabiedriskā doma var iedarboties uz sabiedrisku pasākumu veidu, saturu un it īpaši laiku, kad tas jāizdara. Nobeigumā autors pēta politisko vadoņu lomu un pieskaras bieži dzirdētam apgalvojumam, ka valdības padošanās sabiedriskai domai ir iedzimta un fatāla demokratijas vājība.

AKL

Nule saņemtas grāmatas

E. Dunsdorfs un A. Spekke — LATVIJAS VĒSTURE 1500 — 1600 ..... $ 15.00

Z. A. Ozols — LATVIA — A Selected Bibliography .... $ 2.15

CEĻI — Literātūras zinātne — rakstu krājums ..... $ 3.20

DV grāmatnīcā,
123 Huron Street, Toronto 2-B, Ont.

GLEZNOTĀJA N. STRUNKES KOMITEJA ZVIEDRIJĀ

Mākslinieka Niklāva Strunkes 70 mūža un 50 darba gadu atzīmēšanai Stokholmā sastādīta īpaša komiteja, kuŗā ietilpst: prof. Dr. L. Āboliņš, doc. Dr. V. Ģinters, dzejniece Veronika Strēlerte, redaktors J. Rudzītis, arch. R. Legzdiņš un dzejnieks O. Jēgens.

Daugavas apgāds Stokholmā izdos N. Strunkes eseju grāmatu ar vairāk nekā 30 viņa darbu reprodukcijām (arī krāsās). Komiteja aicina visus gleznotāja N. Strunkes draugus un cienītājus, it sevišķi aizjūras zemēs, atbalstīt šo Eiropas komiteju. Tuvāka informācija, kā arī komitejas izlaistie parakstu saraksti adresei, pie sekretāres V. Strēlertes. Stockholm, Bäckvägen 155, Hägersten. Naudu jubilejas balvai iemaksāt kasierim J. Rudzītim, Byggmästareg. I. C., Uppsala, Postgiro 1019 07, Sverige.

Niklāvs Strunke ir Pirmo Eiropas latviešu dziesmu svētku goda prezidija loceklis un piedalās dziesmu svētku izstādē ar 10 darbiem. Viņš palīdzēja iekārtot arī etnografisko izstādi, kuŗai nodeva sevišķi vērtīgus eksponātus no savas bagātās kollekcijas.

Pēc dziesmu svētkiem gleznotājs N. Strunke kopā ar dzīvesbiedri dosies uz Romu un Stokholmā atgriezisies tikai oktobŗa beigās.

ASV DV Dienas šogad notiks 4., 5. un 6. septembrī Indianapolē. 5. septembŗa svētku koncertā piedalīsies Cikāgas un Kalamazū Daugavas vanadžu apvienotais vokālais ansamblis, solists Dr. J. Kļaviņš un Indianapoles Sinfonietta orķestris. Uzņēmumā koncerta diriģents Viktors Ziedonis.

Latvieši Kanadā

TORONTO

Laikraksta galvenais informātors R. Norītis, 135 Laird Dr., Toronto 17, Ont., tālr. 421-6074.

TLTA Sestdienas ģimnazija meklē skolotājus latviešu literātūrai, dziedāšanai un tautas dejām. Pieteikties pie Sestdienas ģimnazijas direktora prof. V. Burkevica — 50 Playter Blvd., Toronto 6. Tālr. 461-9604.

Rīgas pilsētas I ģimnazijas bij. audzēkņi laipni lūgti piezvanīt šī laikraksta redakcijā EM 8-3239 no plkst. 8,30 — 5.

DARBA TALKAS LATVIEŠU NAMĀ

notiek otrdienas un ceturtdienas vakaros, pieteikšanās uz vietas, 922-2931, vai pie R. Skujiņa RO 7-9934, vai A. Stilkuta HU 1-0431.

MONTREĀLA

DV nodaļa rīko ceturtdien, 20. augustā D'Arcy McGee skolas telpās, 220 Pine Ave., W., Losandželosas ceļojošā teātra viesizrādi ar M. Zīverta lugu Kurrpurrū. Biļetes iepriekš pasūtināmas pie J. Niedres (tel. HU 6-8017).

Par DV nodaļas šaušanas sekcijas vadītāju iznaudzīts A. Plūme. Viņa vadībā noritēs nodaļas šaušanas sacīkstes svētdien, 23. augustā, plkst. 10 rītā, nodaļas šautuvē Ezerkalnos.

Montreālas DV nodaļa piedalīsies DV Kanadas šaušanas meistarsacīkstēs 5. septembrī.

Par šaušanas sporta nodarbēm tuvāka informācija iegūstama pie sekc. vadītāja A. Plūmes (tel. RI 4-5914).

Mārtiņu balli un bazāru nodaļa rīko 7. novembrī.

Nule iznācis nodaļas Biļetens. Tā saturs bagāts rakstiem par DV organizācijas mērķiem un uzdevumiem, nodaļas un pārējās sabiedriskās dzīves aktualitātēm Montreālā. Biļetena redaktors ir J. Saliņš.

Toronto latviešu biedrības priekšnieks V. Āpše informē:

Latviešu namā TLB pašlaik ir 26 akcijas un 30 novēlētas balstiesības. Pēc telpu īres līguma parakstīšanas tiks iegādātas vēl 40 akcijas. Mākslinieka Otto Grebžes izstāde un loterija deva — $ 1.600,- atlikumu, kas ieskaitīts nama akcijās.

Telpa TLB kantorim tiek pašlaik izbūvēta. To īrēs kopīgā namā par $ 60,- mēnesī.

Sestdienas skolā pagājušajā mācību gadā bija tuvu pie 350 skolēnu. 23 tika pārcelti uz ģimnaziju. Skolā darbojās 20 skolotāji un palīgskolotāji. Sakarā ar jaunām telpām nākošā gadā paredzams vēl lielāks skolēnu skaits.

Tautas deju grupa Dižd**a**ncis nesen pārstāvēja latviešus Pittsburgas starptautiskā festivālā, uzstājās Ošavas starptautiskā festivālā un piedalījās ar 20 dejotājiem latviešu uzvedumā Nujorkas izstādē. Grupas vadītājs Z. Miezītis ar pāris diždancniecēm apmāca 36 pāru bērnu grupu Dzilesmu svētku tautas deju lieluzvedumam. Grupas administrātore ir dāmu komitejas pr-ce Lolita Maskoviča. Šo grupu sauc par „Dižd**a**ncīti". Dal.biedru vecums no 6 līdz 12 gadiem. Jaunieši, kas vēlās iestāties Dižd**a**ncī, lūgti ierasties uz kārtējiem mēģinājumiem pirmdienu vakaros plkst. 7,00 Sv. Andreja baznīcas telpās.

Dāmu komiteja sekmīgi darbojas valdes un savos pasākumos. Nākotnes plāni ir bagāti. Kā izcilāko pasākumu jāmin bazāru, ko rīkos par labu Sestdienas skolai. Mantas un ziedojumi ir nododami Lilijai Eisertei, 528 Runnymede Rd.; Edītei Āpšei, 783 Coxwell Ave., vai piesakāmi Lolitai Maskovičai; HO 3-8246. Bazārs notiks 22. novembrī Latviešu namā.

Māc. A. Lūsis Sv. Jāņa baznīcā saulējis Aiju Bēmu ar Kenneth Silliphant.

Māc. A. Cops Orillijā salaulājis Telegram žurnālistu Lawrence Frederick Edgington un skolotāju Viju Bruniņu.

Tēlnieks A. Kopmanis, kas vasaru izmanto atpūtai Muskokas apkārtnē, Huntsvilē, uzaicināts savu skulptūru izstādei vietējā Coppir Lantern galerijā. Izstāde notiek no 14. līdz 22. augustam, un tajā skatāmas 20 A. Kopmaņa veidotās skulptūras bronzā un akmenī. Pazīstamā tēlnieka veselības stāvoklis pēc pārciestās slimības ievērojami uzlabojies un šinīs dienās viņš paredzējis atgriezties Toronto.

ANDREJSONS
APDROŠINA.
HI 7-4323

ALEKSANDRA KĀNBERGA
RAKSTU DARBU BIROJS
65 Ferrier Ave., Toronto
(pie Danforth & Carlaw)
Tel.: HO 3 2667

SPORTA SPĒLES SAULAINĒ

Bērnu svētku sarīkojumu noslēguma dienā 3. augustā Saulainē risinājās vieglatlētikas sporta sacensības Sidrabenes un Saulaines vasaras nometnotāju starpā. Kaut rīta pusē lija lietus, tomēr vēlāk laika apstākļi izvērtās pavisam jauki un sacensības ritēja raiti. Tās vadīja K. Ozoliņš un M. Lorbergs, bet kā galvenie tiesneši darbojās LSAK pr-dis J. Adminis, A. Zaķis un G. Gubiņš. Apbalvojumus pasniedza māc. A. Lūsis, M. Lorbergs un Elga Ozoliņa.

A. Ticmaņa dāvāto kausu šoreiz izcīnīja mājinieki. Vieglatlētikas disciplīnās izpaudās Sidrabenes bērnu pārākums, bet totiesu saulainieši bija stipri priekšā peldēšanas sacensībās, kā arī guva uzvaru šaušanā. Volejbolā pārākie izrādījās Sidrabenes nometnotāji.

Vieglatlētikas disciplīnu uzvarētāji: 60 m skrējienā jaunāko zēnu grupā: A. Ozoliņš (Saul.), J. Korbs, (Sidr.), G. Gaiķis (Saul.). Meitenēm: Sandra Plīāgs (Sidr.), Astrīda Ploriņš (Saul.), Anita Būmanis (Sidr.). Vidējo zēnu grupā: Normunds Goba (Sidr.), A. Pukītis (Saul.), I. Kopštāls (Sidr.). Meitenēm: Ligita Kalniņa (Sidr.), Aija Lote (Saul.), Līzīte Žukovs (Saul.). Vecāko zēnu grupā: P. Mukts (Sidr.), V. Korbs (Sidr.), M. Vittants (Sidr.). Meitenēm: Laila Stūris (Saul.), Lolita Kalniņš (Sidr.), Margita Ībergs (Sidr.).

Labākais rezultāts zēniem 8,1 sek. (P. Mukts), meitenēm 8,8 sek. (Laila Stūris).

40 m skrējienā zem 8 g.: Ingrida Kaņķis, Aina Tilupe.

Tāllēkšanā jaunākās grupas zēniem: A. Ozoliņš (Saul.) G. Gaiķis (Saul.), E. Gāle (Saul.). Meitenēm: Sandra Plīāgs (Sidr.), Astrīda Ploriņš (Saul.), Loreta Jaunzariņš (Saul.). Vid. zēnu grupā: M. Siliņš (Saul.), A. Lakstīgala (Saul.), N. Goba (Sidr.). Meitenēm Ligita Kalniņš, Silvija Plīsis, Ināra Grunt (visas Sidr.). Vec. zēnu grupā: M. Vittants, P. Mukts, Dz. Pūpēdis (visi Sidr.). Meitenēm: Lolita Kalniņš (Sidr.), Laila Stūris (Saul.), Margita Ībergs (Sidr.). Labākie rezultāti: M. Vittants (5,96), Lolita Kalniņš (4,53).

Augstlēkšanā jaunākās grupas zēniem: J. Korbs (Sidr.), A. Ozoliņš (Saul.), A. Stiebriņš (Saul.). Meitenēm: Maija Baruss (Saul.), Sandra Plīāgs (Sidr.), Astrida Ploriņš (Saul.), Astrida Plampe (Saul.). Meitenēm: Laila Stūris (Saul.), Lolita Kalniņš (Sidr.), Margita Ībergs (Sidr.).

Labākie rezultāti zēniem: M. Vittants un G. Siliņš (1,57). Meitenēm: L. Stūris un L. Kalniņš (1,57).

Lodes grūšanā vid. zēnu grupā: N. Goba (Sidr.), J. Krastiņš (Saul.) un J. Mukts (Sidr.).

Meitenēm: Andra Ulmane (Saul.), Silvija Plīsis (Sidr.), Rita Ezeriņš (Sidr.). Vec. zēnu grupā: I. Brolis (Sidr.), V. Ziediņš (Saul.), M. Vittands (Sidr.). Meitenēm: Laila Stūris (Saul.), Margita Ībergs un Rita Bernane (Sidr.).

Jaunatnes grupā 60 m skrēj.: V. Treiguts (8 sek.), E. Pilskalnietis (8,1), P. Akers (8,4). Meitenēm: Elga Ozoliņš (9).

Augstlēkšanā: V. Treiguts (1,62), P. Akers (1.54), E. Pils. kalnietis (1,47).

Notika arī vecāku sacensības, kurās labākos rezultātus guva: 60 m skrēj. — M. Lorbergs, E. Pukītis un K. Ozoliņš; lodes grūšanā — G. Tannis, I. Cinovskis un M. Lorbergs; tāllēkšanā — E. Pukītis, G. Tannis un K. Ozoliņš.

Koprezultātā labākos panākumus guva E. Pukītis (15 punkti) un kā balvu saņēma Saulaines pārvaldes dāvāto kausu.

O. K.

PĒDĒJĀS ARDIEVAS

TEODORS MINKĒVICS AIZSAULES CEĻĀ

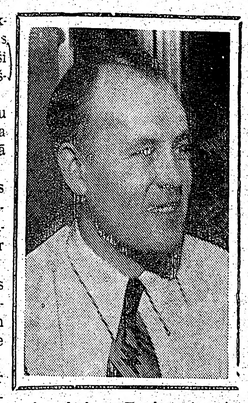

DV Manitobas nodaļu piemeklēja vissāpīgākais zaudējums, kopš tās pastāvēšanas. Piepešā tai bija jāšķiras no sava priekšnieka Teodora Minkēvica.

Pavadot savu atvaļinājumu Lee upes krastos, š. g. 27. jūlija vakarā viņu atrada mājrušu savā motorlaivā.

Teodors Minkēvics dzimis 1912. g. 26. novembrī. Birzu pagastā, Jēkabpils apriņķi. Latvijas laikā šeit vecākiem piešķir saimniecību Priežmaļi.

Jau pēc pamatskolas beigšanas T. kopā ar saviem brāļiem palīdz vecākiem lauku darbos un ieaug mīlestībā pret dzimto zemi.

1933. gadā nelaikis izrauga par savu dzīvesbiedri Emmu Zvirbuli no Vīpes pagasta Krapiņiem, kur paliek par saimnieku.

Teodors aktīvi darbojas pagasta sabiedrībā: iestājas aizsargos, krājaizdevu sabiedrībā, dzied korī un spēlē teātrī. Bet par visām lietām vairāk T. mīl orķestri. To dibinātājs, dalībnieks un arī diriģents viņš ir visur, kurp vien turpmākie dzīves ceļi to aizved. Šeit Vinipegā nelaikis bija kopš daudz gadiem Royal Winnipeg Rifles orķestra loceklis.

Būdams aizsargs, Teodors okupāciju varu maiņas laikā iespiests mežā bēgļu. Sastāv 15. divizijas artilerijā un kā leģionārs pārcieta gūstniecību Vācijā.

1949. gadā Teodors viens pats dodas uz Kanadu un atrod darbu laukos Souris apgabalā, netālu no Vinipegas. Gadu vēlāk pie viņa pārceļas dzīvesbiedre un dēls Atis. Jau Latvijā blakus lauku darbam Teodors jau iemanas galdniecības mākā, kas viņam turpmāk ļoti noder. Vinipegā Teodors atrod nodarbošanos galdniecībā. Nelaikis viens no pirmiem latviešiem iegādājas ģimenes māju 137 River Ave. Viņa namā dibināta DV nodaļa, teātra trupa, bibliotēka, mednieku un makšķernieku sekcija. Šo māju Minkēvici bieži atvēlējuši sanāksmēm daudzu sabiedrisku pasākumu un jerosmju sekmēšanai.

Teodors un Emma, pēdējā laikā arī dēls Atis, ir ielikuši daudz ūlu un pašaizliedzības nodaļas aktivitātes un panākumu celšanā. Nodaļas darbā nelaikis ir parādījis lielu viņspusību. Visā nodaļas pastāvēšanas laikā viņš pārmaiņus ar Jūlīju Staudžu bijis nodaļas priekšnieks, teātra trupas dibinātājs, aktieris un režisors, referents, mednieku un makšķernieku sekcijas dibinātājs, tās žurnāla izdevējs.

Nelaika daudzpusīgo darbu visnotaļ sekmējusi viņa dzīvesbiedre Emma, kas pati ir nodaļas dibinātāja, valdes locekle, nod. bibliotekāre un vairākkārt vanadžu priekšniece. Abi, Teodors un Emma kā vieni no pirmiem par savu čaklību nodaļas darbā izpelnījušies DVKV atzinību.

Ar Teodora Minkēvica aiziešanu mūžībā ģimene zaudējusi gādīgu tēvu. DV nodaļa — savu priekšnieku un nesavtīgu darbinieku, sabiedrība — tās vienotāju, dzīves priecīgu, sirsnīgu draugu un tauta — krietnu cīnītāju par tās brīvību.

Izjustus vārdus aizgājējam izvadīšanā veltīja Sv. Krusta draudzes mācītājs L. Grendze. Goda sardzē piedalījās nodaļas biedri, Royal Winnipeg Rifles, Winnipeg Grenadiers un R. C. E. locekļi.

DV Kanadas valdes un Daugavas vanadžu Kanadā pr.v. M. Jonānes līdzjūtības telegrammas nolasīja nod. sekr. E. Vulfs.

Pēdējās ardievas, noliekot vainagus, teica: no DV Manitobas nodaļas pr-ka v. K. Licēns, Mednieku un Makšķernieku sekcijas pr-ks A. Kēleris, Sv. Krusta draudzes v. loc. O. Radovskis, Latviešu b-bas pr. T. Ķikeris, Akademiskās saimes pr-ks I. Strauss, Royal Winnipeg Rifles kapt. D. Fullerton.

Kuplais pavadītāju skaits, daudz vainagu un ziedu liecina, ka zemes klēpī guldam nenogurstoši aktīvu sabiedrības locekli.

Pēc nelaika dziļi skumst viņa dzīvesbiedre, dēls un vedekla ar divi mazbērniem Vinipegā, tēvs un brālis — dzimtenē.

Osv. Šmits

NEDĒLAS PIEZĪMES

Šķietami nevainīgs joks bērnu uztverē, dažkārt var pārvērsties nopietnā pārkāpumā. To piedzīvoja arī 10 un 11 gadus vecie brāļi, kas sevis uzjautrināšanai nedaudzās dienās 12 reizes nospieda ugunsgrēka trauksmes pogu Queen un Brodview ielu rajonā. 12. reize izrādījās liktenīgā, kad zēnus notvēra pateicoties foto kamerām, kas uzņēma visu notikumu gaitu. Pēc notveršanas viens no zēniem izteicās, ka viņš trauksmes pogu esot nospiedis tikai 5 reizes, bet pārējās viņa brālis. Mazie palaidņi nebija latvieši, jo mūsu bērni vasaras atpūtā ir laukā no pilsētas mūriem.

☆

Iepriekšējās nedēļas piezīmēs minēju kādu pludmales veikalnieku, kas reklāmai bija izsludinājis brīvu iepirkšanos dāmām, kas veikalā ieradīsies jaunās modes peldkostīmā. Nesen līdzīgu reklāmas veidu bija izvēlējies arī kāds cits veikals Toronto, Queen ielā. To kā pirmā apmeklēja 27 gadus vecā Džuana Roe, kas šķirta no vīra un pārtiek no $ 116,- sociālā pabalsta mēnesī. Fusstundas laikā viņai izdevās iegūt dažādas drēbes saviem trim bērniem un sev jaunu peldkostīmu, šoreiz gan pēc vecās modes ar „augšējo daļu"; kopvērtībā par $ 130,-. Par to sevišķi sašutuši Džuanas kaimiņi, bet kā viņa pati izsakās, viņa ir ļoti apmierināta, ka varējusi sagādāt nepieciešamās drēbes saviem bērniem, kaut arī tik neierastā veidā. Gadījums radījis publicitāti arī vietējos laikrakstos. Par to jautāta arī viena no pilsētas sociālās palīdzības direktrisēm R. Morrisa, kas izteikusies, ka viņai par šo gadījumu neesot nekas zināms. Kā norāda Kanadas sludinājumu kontroles departaments, tad piedauzīgs vai publikai nepieņemams reklāmas veids šeit nav atļauts, bet konkrētā gadījumā departaments nevar iejaukties pirms nav saņemtas tiešas sūdzības. Vai tādas vispār ienāks, nav zināms, bet acīm redzot jaunā mode sāk pieņemt pavisam konkrētu veidu, ko vispirms steidzās izmantot veikalnieki savās interesēs.

Pēc vietējā laikraksta Telegram ziņām okupētās Latvijas jaunatnē ļoti izplatīta ir reliģiska krustiņa nēsāšana, pret ko pēdējā laikā asi vēršās kā vietējie komūnistu laikraksti Latvijā, tā arī Maskavā. Vārdā tiek minēta Rudīte Bērziņa, kas darbā ieradusies ar krustiņu un bijusi par to lepna.

Komūnistu laikraksti nosodot jaunatni, kas pievērsusies reliģiskam simbolam, un aizrāda, ka krusts esot seno pagānu zīme, ko pārņēmuši kristieši un mūlitāris.

Nav gan viegli celt komūnismu pēc partijas nospraustā plāna un grafikas okupētās zemēs, kur arī jaunatne tiecas pēc senās kultūras tradicijām un paražām. Varam būt lepni, ka Latvijā aug tāda jaunatne.

☆

Noslēgumam vēl viens stāsts, ko nācās nesen dzirdēt. Kāds jauns precēts vīrs iegriezies laulības padomdošanas birojā un sūdzās, ka viņa laulības dzīve taisoties izjukt pēc trim laimīgiem gadiem. Agrāk, pārnākot no darba, sieviņa viņu sagaidījusi ar mīkstām rīta kurpēm, bet suns — skaļi rejot.

„Un tagad?" jautā laulību speciālists.

„Tagad rīta kurpes atnes suns, bet sieva saņem mani ar pārmetumiem, kas atgādina riešanu," izmisis paskaidro jaunais vīrs.

„Jums nav ko uztraukties, jo saņemiet taču to pašu, ko pirmajos trīs gados. Piecus dolarus par lietišķo padomu, lūdzu," sarunu nobeidz piedzīvojušais lietpratējs.

R. Norītis

GENERĀLKONSULS
Mr. R. N. BRYSON
Toronto, tel. 927-5661.
1130 BAY ST.

KONSULS
VILIS TOMSONS
Tel. RE 8-7798, Montreal, P. Q.
5210 VICTORIA AVE., APT. 16

TORONTO
LATVIEŠU
KREDITSABIEDRĪBA
LATVIAN (TORONTO)
CREDIT UNION LIMITED
Izdara visas parastās banku operācijas. Izsniedz aizdevumus un maksā 4% gadā par noguldījumiem un 3½% par depozītiem atklātas māju hipotēkas. Birojs atvērts 6 dienas nedēļā.
27 BLOOR ST., E. TORONTO,
TEL. 924-2775,
no pirmdienas līdz piektdienai no plkst. 12—8 vakarā.
Sestdienās — no 15. jūnija līdz 15. septembrim birojs slēgts.

SARĪKOJUMU KALENDĀRS

TORONTO

15. augustā, plkst. 1 pp. — DV Toronto nod. šaušanas meistarsacīkstes ar sekojošu biedru vakaru — Bērzainē.

22. augustā — plkst. 7,30 Sv. Andreja baznīcas zālē Losandželosas ceļojošā teātra izrāde Kurrpurrū, Anša Tipāna iestudējums.

5. septembrī — Kanadas DV meistarsacīkstes šaušanā, sporta spēles un zaļumballe — Toronto latv. medn. un makšķernieku lauku īpašumā Bērzainē.

5. septembrī — plkst. 8 vak. Kanadas latviešu katoļu apvienības 15 gadu jubilejas balle Kolumbus zālē, 582 Sherbourne ielā.

8. oktobrī — plkst. 8,30 vakarā Normas Auziņas (vijole) un Ronalda Leonarda (čello) koncerts Unitāriešu baznīcas zālē. Koncertapv. sarīkojums.

18. oktobrī — Toronto baptistu draudzes 13. gada svētki Walmer Road dievnamā plkst. 3.

23. oktobrī — inženieru balle Park Plaza hotelī, sākums pl. 7,30 vakarā.

24. oktobrī — plkst. 7,30 vakarā vīru kora Junda koncerts Parkdale Collegiate zālē. DV nod. sarīkojums.

No 31. oktobra — 7. novembrim Margaritas Kovaļevskas gleznu izstāde DV namā, 123 Huron ielā.

5. novembrī — plkst. 8,30 vakarā Valijas Mellinas (mecosoprāns) un Verenas Stelpas - Dambrānes (klavieres) koncerts Unitāriešu baznīcas zālē. Koncertapvienības sarīkojums.

7. novembrī — plkst. 7,30 vakarā TLB rīko Mārtiņu balli Toronto Latviešu nama zālē.

14. novembrī — plkst. 7 vakarā Lāčplēšu dienas atceres akts, Toronto latviešu nama zālē, 491 College ielā. Plkst. 8 vakarā — Mārtiņu balle.

SV. KATARĪNĒ

12. septembrī — plkst. 7,30 Atlanta kluba telpās St. Cath. Māc. M. kluba balle.

HAMILTONA

3. oktobrī — plkst. 6,30 vak. Hamiltonas DV gada svētki Connaught viesnīcas Kristallu balles zālē.

14. novembrī — plkst. 6,30 vak. 18. novembŗa svinības Connaught viesnīcas Sheraton zālē. Rīkotāji: Jaunatnes pulciņš, Latv b-ba un DV nodaļa.

Lielā izvēlē
dabūjamas
mākslinieka A. Brūvera
gleznas.
Mērenas cenas.
Zvanīt HU 1-8883, Toronto.

Daudz jautrības mazajiem nometnotājiem sagādāja bērnu karnevāls Sidrabenē. Foto J. Liģers

DZELON

Atvaļinājumā braucēju valodās bieži dzird minam Kaliforniju, Floridu. Ir kāpts pa „Smokijiem" un „Rokijiem", braukts pa Melnajiem kalniem. Bet maz būs tautiešu, kuŗi dzirdējuši, vēl mazāk — bijuši Dzeloņcūku kalnos. Iemesls — šie interesantie kalni atrodas ārpus parastiem tūristu maršrutiem.

Apmēram četrisimts jūdzes ziemeļos no Čikāgas, Lake Superior dienvidus krastā, kalni ipatnējo nosaukumu ieguvuši izskata dēļ. Apaļmuguminie, mežiem klātie kalni tiešām atgādina spurainu, adatainu dzīvnieku. Tuvākā pilsētiņa, apmēram piecpadsmit jūdzes uz austrumiem, ir Ontonagona, raktuvju un pārrūpniecības centrs. Ceļš no pilsētas uz kalniem iet gar Lake Superior krastu. Nostājoties Lielezera krastā, nāk atmiņā Vidzemes vai Kurzemes jūrmala ar smilšainu plūdmali, te gan arī ar nepatīkamiem, akmeņainiem vēj... skārusi civilizā... nieki ... pa netrūk... upes ... džungļ... tušās ... pašas ... dras ... septiņ... kumā ... jiem ... vēlāk ... „Ned... nos, ... nās ve... mitdiv... patīku... ra vilt... dienu ... Drus... kur ... trūkst... bars ...

LATVISKO ZINĀŠAN

Tā nodēvēti Amerikas latviešu jaunatnes apvienības 2 X 2 jaunatnes vadītāju kursi, kuŗus tā rīko ciešā sadarbībā ar LNJAK un Jaunatnes svētku biedrību.

Kursu sākums 29. augustā, beigšanas noslēgums 6. septembŗa rītā. Kā vieta izraudzīta Conestoga Camp, Minerva, Ohio, Klīvlendas tuvumā. Semināra programmas atbildīgais vadītājs Bruņis Rubess.

Kursu sakarnieka uzdevumus veic ALJAs pr-dis Andris Ritums, saimnieka — Laimonis Spožais. Dalībnieku reģistrēšanos kursiem veic ALJAs valdes loc. Vilma Rituma (3011 Maple Ave., Kalamazoo, Mich., USA). Pieteicoties kursiem, jānorāda izvēlētais kursu pudurs un iemaksājami $ 25,-. Runājot par šī jaunatnes semināra — kursu mērķi, var secināt, ka jaunieši vēlas veidot dedzīgu, apzinīgu un latvisku jaunatnes darbinieku saimi. Kursi radīs arī draudzības un kopības saites nākošo latviešu sabiedrības veidotāju starpā.

Seminārs notiks četros kursu puduros ar 15 — 25 kursantiem katrā. Viens no nozīmīgākiem, liekas, būs Tautiskā mantojuma puduris. Lektori būs A. Bāliņš, A. Belte, A. Brastiņš, V. un E. Dzelmes, J. Kļaviņš, L. Linauts, Z. Miezītis, J. Rinks u. c.

Sabiedriski - politiskajā pudurī kursanti varēs iepazīties ar latviešu organizāciju veikumiem, mācīties, kā rūpēties par Latvijas interesēm vietējā sabiedrībā, kā labāki cīnīties pret komūnismu, par apstākļiem okupētā Latvijā, latviešu tautas politisko un sabiedrisko stāvokli u. c.

Mācības spēki šai pudurī būs A. Klīve, G. Meierovics, A. Dinbergs, K. Avens, K. Lejasmeijers, A. Grīnvalde, A. Ķere u. c.

Skolotāju puduri runās par jauno skolotāju nepieciešamām priekšziņāšanām, pielietojamām skolu metodēm, vecāku un sko... lotāju ... šanā, i... turēšan... c. jauti... A. Lūs... G. Sal... rups u... Vadīt... iepazīti... skaņ da... ribā, j... organiz... bību, k... interesi... biedrisk... sabiedr... durī da... Mužnie... u. c.

Priek... šanās. ... vakari, ... filma ... šu apci... Kursu... (5 100,- ... šanās ... Dalībni... 16 — 2... Sarun... ja sec... nam ga... bu un ... ir līdze... laru ir ... sonīgie... daudz ... kam. Se... biedrisk... lot kau... sevišķi... šas izv... vēlētās ... ziņā. V... pirmā ... ma die... balstīsi... dzekļie... kumu. ... atbalstī... mīlem.

Jauniešu iesvēte Ročestras ev.-lut. K... Imants Jansons, Bostonas T rimdas ... dzes mācītājs T. Ziraks. Valdis Pilskaln...

Dzīve savienotajās valstīs

DZELOŅCŪKU KALNOS

Atvaļinājumā braucēju valodās bieži dzird minam Kaliforniju, Floridu. Ir kāpts pa „Smokijiem" un „Rokijiem", braukts pa Melnajiem kalniem. Bet maz būs tautiešu, kuŗi dzirdējuši, vēl mazāk — bijuši Dzeloņcūku kalnos. Iemesls — šie interesantie kalni atrodas ārpus parastiem tūristu maršrutiem.

Apmēram četrisimts jūdzes ziemeļos no Čikāgas, Lake Superior dienvidus krastā, kalni ipatnējo nosaukumu ieguvuši izskata dēļ. Apaļmugurainie, mežiem klātie kalni tiešām atgādina spurainu, adatainu dzīvnieku. Tuvākā pilsētiņa, apmēram piecpadsmit jūdzes uz austrumiem, ir Ontonagona, raktuvju un papīrrūpniecības centrs. Ceļš no pilsētas uz kalniem iet gar Lake Superior krastu. Nostājoties Lielezera krastā, nāk atmiņā Vidzemes vai Kurzemes jūrmala ar smilšainu plūdmali, te gan arī ar nepatīkamiem, aukstiem vējiem no ziemeļiem. Piekrasti skārusi popkorna un kokakolas civilizācija, tanī mitinās vasarnieki no Amerikas vidienas, bet netrūkst arī tālumnieku. Kādā upes iztekā, necaurejamos džungļos, pelēkā būdiņā, apmetušās „trejmeitiņas", kā viņas pašas sevi sauc — trīs mundras vecenītes, ne jaunākas par septiņdesmit gadiem. Viņas sākumā nobijušās par negaiditajiem viesiem, bet dažus mirkļus vēlāk jau jautri sarunājas.

„Nedomājām, ka kāds te, krūmos, mūs varētu atrast," nobrināas vecākā, kuŗai savi astondesmitdivi gadi uz pleciem. „Te ir patīkams klusums, tikai Lielezera viļņu žūžas ar mums runājas dienu un nakti."

Drusku tālāk, ērtākās vietās, kur vairāk vasarnīcu un netrūkst sarkanu neona reklāmu, bars vālojas ezermalā. Neganti aktīvie bērni kliedz, vecāki runā par zivīm, bezbolu. Lielais juceklis, kādā arī mēs, latvieši, esam iejukuši, turpinās murdēt un virpuļot arī šeit — četrsimts jūdzes no Čikāgas, simtspiecdesmit no Dulūtas, seši simti no Toronto. Ilgojamies pēc meža, svaiga gaisa un miera. Tādi, ka Dzeloņcūku kalni (Porcupine Mountain State Park) tik tuvu. Asfalta ceļš kāpj kalnā, bet neiet cauri visam parkam. Tikai kājnieku takas lokas gar klintīm, ezeriem un necaurejamiem brikšņiem. Vietā, kur ceļš izbeidzas, stāva taka kalnā ved uz klinti, zem kuŗas saulē mirdz Mākoņu ezers (Lake of the Clouds). Lavas klints ir stāva, no tās var pārredzēt ne tikai ievērojamu parka daļu ar ezeru, pāri koku galotnēm mirdz Lielezera zilie ūdeņi. Šis ir neaizmirstams skats. Ļaudis fotografē, spriež, ka tiešām bijis vērts braukt simts jūdzes pa vienmuļo, purvaino pieezera rajonu. Otrs ezers — Spoguļa (Mirror lake) pieejams tikai pa kalnu tekām. Mums nav tik daudz laika un nepaspējam apskatīt arī kalnu upītes un izslavēto ūdenskritumu.

Te ir civilizācijas neskarta vide, kuŗā tikai lācis, briedis un stepju vilks jūtas mājās. Straujās kalnu upītēs mit foreles. Vēl 1930. gadā te mitinājušies tikai trapeŗi, mednieki. Pirms tam, trakas kāres pēc zelta sagrābti, kalnu nogāzes un upju piekrastes izrakņājuši minerālu meklētāji. Zelta te nav, taču pietiekamos vairumos citi metalli. 1946. gadā rajons aizsargāts ar valsts likumu, pārvēršot to par Nacionālu parku. Noteikumi prasa, lai sirotāji, pirms dodas garākā gājienā pa šiem mežiem, atstātu vārdus un informāciju par sevi parka birojā.

Tā ir lieliska vieta dabas mīļotājiem — sirotājiem. Tagad jau aizvien grūtāk atrast piemērotus apvidus ceļošanai, kuŗus nebūtu skāris automobilis, moteļu un hoteļu pseudokultūra. un nenogurstošais, katru izdevību izmantojošais materiālisms.

LATVISKO ZINĀŠANU SEMINĀRS

Tā nodēvēti Amerikas latviešu jaunatnes apvienības 2 X 2 jaunatnes vadītāju kursi, kuŗus tā riko ciešā sadarbībā ar LNJAK un Jaunatnes svētku biedrību.

Kursu sākums 29. augustā, bet noslēgums 6. septembŗa rītā. Kā vieta izraudzīta Conestoga Camp. Minerva, Ohio, Klīvlendas tuvumā. Semināra programmas atbildigais vadītājs Brunis Rubess.

Kursu sakarnieka uzdevumus veic ALJAs pr-dis Andris Rītums, saimnieka — Laimonis Spožais. Dalībnieku reģistrēšanos kursiem veic ALJAs valdes loc. Vilma Rituma (3011 Maple Ave., Kalamazoo, Mich., USA). Pieteicoties kursiem, jānorāda izvēlētais kursu pudurs un iemaksājami $ 25,-. Runājot par šī jaunatnes semināra — kursu mērķi, var secināt, ka jauniešiem vēlas veidot dedzīgu, apzinīgu un latvisku jaunatnes darbinieku saimi. Kursi radīs arī draudzības un kopības saites nākošo latviešu sabiedrības veidotāju starpā.

Seminārs notiks četros kursu pudŭros ar 15 — 25 kursantiem katrā. Viens no nozīmīgākiem, liekas, būs Tautiskā mantojuma pudurīs. Lektori būs A. Bāliņš, A. Belte, A. Brastiņš, V. un E. Dzelmes, J. Kļaviņš, L. Linauts, Z. Miezitis, J. Rinks u. c.

Sabiedriski - politiskajā pudurī kursanti varēs iepazīties ar latviešu organizāciju veikumiem, mācīties, kā rūpēties par Latvijas interesēm vietējā sabiedrībā, kā labāki cīnīties pret komūnismu, par apstākļiem okupētā Latvijā, latviešu tautas politisko un sabiedrisko stāvokli u. c.

Mācības spēki šai pudurī būs A. Klīve, G. Meierovics, A. Dinbergs, K. Avens, K. Lejasmeijers, A. Grīnvalde, A. Kere u. c.

Skolotāju puduri runās par jauno skolotāju nepieciešamām priekšzināšanām, pielietojamām skolu metodēm, vecāku un skolotāju sadarbību bērnu audzināšanā, intereses un sajūsmas uzturēšanu skolas apmeklēšanai u. c. jautājumiem. Lektori būs māc. A. Lūsis, H. Kreicers, I. Karulis, G. Saliņš, J. Kļaviņš, M. Paudrups u. c.

Vadītāju māku pudurī varēs iepazīties ar jautājumiem, kas skar darbošanos latviešu sabiedrībā, jaunatnes pulciņu darbu, organizāciju savstarpējo sadarbību, kā rādīt jauniešos lielāku interesi par latviešu trimdas sabiedrisko dzīvi, spēju izkopšanu sabiedriskam darbam u. t. t. Pudurī darbosies V. Nollendorfs, V. Muižnieks, T. Dukāts, K. Avens u. c.

Priekam un atpūtai būs peldēšanās. sporta spēles, ugunskuru vakari, tautas dejas un dziesmas, filma „Tobago", Čikāgas Piecīšu apciemojums u. c. nodarbes.

Kursu kopīgajā dalības maksā ($ 100,-) iskaitīti uztura, apmešanās un sanāksmes izdevumi. Dalībnieku vecums noteikts no 16 — 25 g.

Sarunā ar Bruni Rubesu varēja secināt, ka jaunieši semināam gatavojas ar lielu nopietnību un dedzību. Cietākais rieksts ir līdzekļu jautājums. Simts dolaru ir summa, ko segt no personīgiem līdzekļiem, liekas, daudz jauniešiem nebūs pa spēkam. Šeit jānāk talkā latviešu sabiedriskām organizācijām, atvēlot kaut vai daļēji līdzekļus atsevišķiem kursantiem, ko tās pašas izvēlējušās, vai nododot atvēlētās summas kursu vadības ziņā. Vēl tikai pāris nedēļu līdz pirmā jaunatnes semināra sākuma dienai. Pasteigsimies un atbalstīsim ar iespējamiem līdzekļiem vērtīgo jauniešu pasākumu. Lai tas sekmīgi izdotos, atbalstīsim arī ar labiem padomiem.

Osv. Kļavenieks

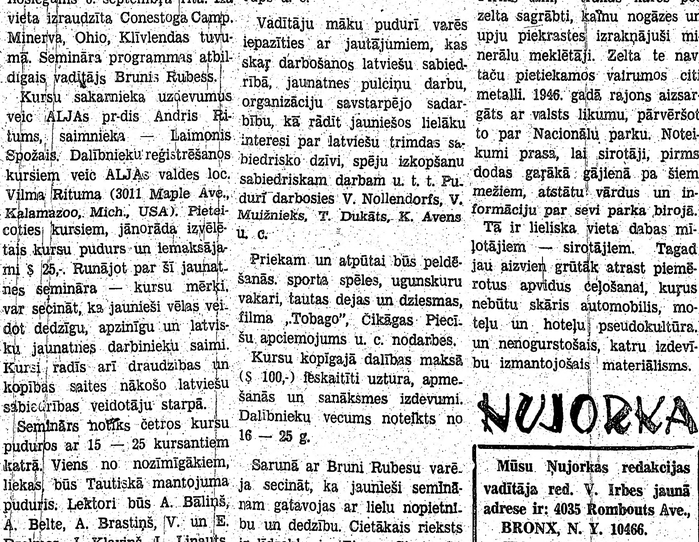

Jauniešu iesvēte Ročestras ev.-lut. Krusta draudzē. Uzņēmumā no kreisās: Juris Klints, Imants Jansons, Bostonas Trimdas draudzes mācītājs Alb. Galiņš, Ieva Mālmane, draudzes mācītājs T. Ziraks, Valdis Pilskalns, Māris Jansons un Ojārs Vidas.

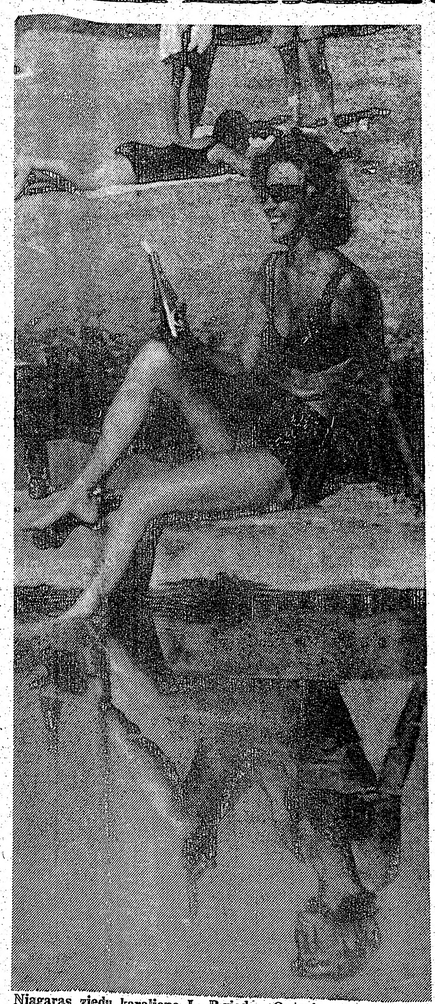

Niagaras ziedu karaliene L. Briede Ontario ezera krastā, varbūt, domās jau sākusi ceļu uz Holivudu. Kādēj gan ne?

NEDIENS A VENTIŅ LIET

Sav sierd valsirdīg izkrat Krišs Ķepal

Savē dzīvē es i laids daudz daudz plosts, gan liels, gan mazs. Vienrēz es Kuldigē palaid tād plost, ka atmodes tik Piltnē. Citrēz no liel plost laišan es palik galig slaps. Viss meits tad bļāv, ka aizkots vists: „Krīš, nemaises pa kājem. Tu i izmiercs kā vec pastal."

Slaps es bij gan, bet pa pāstal es nekad nav bijs. Tev tik vajdzēj rēdzt kā vis' liel un maz ļeņķ laid ap stūr, ka mēs no plost nokāps izstaipt kājs Piltnē, Zūrēs jeb Ventspilē.

Meits drebēj kā apš laps, kad mēs tās saķēr un ved uz danc.

Piltens prāģer un ventiņ pazarniek pūt savēs ragēs nosvīduš, kamēr tie izstiepas pavisam taisn. O' boi, tie tik bij vec lab laik!

Pag, — ko es tēc „o boi". Kā tas gadjas, ka es savē vaiodē iejauc tād vārd. Īsts ventiš sav kultūr un valod tur ciet ar āb tik rēdzt. Es vienmēr stāv un krīt pa tīr latvieš liet, latvieš bank un latvieš nam. Bet va to kāds redz un ievērē? Nav vairs tā, ka kādrēz ka nobroc uz Pilten jeb Dundag kur kārtīg ventiņ tūliņ ievērej un griez ceļ. Iekš to paš latviešnam. Va kāds var man patēkt kur tur i ventiņ istab? Nevar, jo ventiņ istab nav, bet mums jaiet kopē a vis cit tot. Tālab kot kas i jādar, kamēr vēl laiks. Nez kur tas Ventiņ Vils palics? Ka es viņ satiks, gan mēs ko izdomēs.

A latviešbank i biškin labāk. Tur ventiņ naud jem prētī. Bet uz krīt naud tik viegl nedod. Viens ventiš iegājs un prasejs lai iedod piec dolār priekš vodk ko nodzerties. Saprot, kārsts laiks un a to prastē kokkol netiek ne gālē, ne vēderē. Bet ko domē, šim jāgaid līdz pirmdien kad sanāks runsvīr. Pa to laik manam drogam slāps pārgājuš.

Krišs Ķepal

VALDA GRĪSLĪTE UN IVARS VELDRE — INDIANAS VALSTS AAU „SPĒKA VĪRI"

Šī gada pavasarī noorganizētā Indianapoles vieglatlētikas kluba Hosier Track Club un Indianas valsts amatieŗu sporta apvienības (AAU) sarīkojumā jūlija pēdējā un augusta pirmajā sestdienā Indianapolē, Indiana Central College laukumā notika divas olimpiskās sagatavošanās vieglatlētikas sacensības. Pārstāvot Indianapolis Latvian Track Club, tajās ar ļoti teicamiem panākumiem startēja arī Daugavas Vanagu apvienības Indianapolē sporta kopas regulārais „duets" — Valda Grīslīte un Ivars Veldre.

Pirmajās sacīkstēs, 25. jūlijā, latviešu vieglatlētu ierosmē, pirmoreiz Indianas valsts AAU vēsturē notika oficiālas sacensības diska mešanā sievietēm. Kā jau sagaidīts, 5 dalībnieču konkurencē pārliecinošu 2 m uzvaru izcīnīja Valda Grīslīte, iespējot 24.335 m (79 pēdas 10 collas). Šeit interesanti atcerēties, ka pirms 4 gadiem — arī latviešu vieglatlētu ierosmē! — pirmoreiz Indianas valsts AAU vēsturē notika oficiālas sacensības lodes grūšanā sievietēm, arī uzvarot V. Grīslītei! Droša uzvara šinī disciplinā viņai šķita arī šinīs sacīkstēs, bet pēkšņi uznākušais bargais pērkona negaiss un tam sekojošie plūdi, diemžēl, izjauca lielāko daļu paredzēto disciplīnu . . .

Ne gluži tik sekmīgi šinī dienā veicās Ivaram Veldrem, kas lodes grūšanā 6 dalībnieku konkurencē izcīnīja 2. vietu un sudraba medaļu — 13,425 m (44 pēdas ½ colla), bet diska mešanā, arī 6 dalībnieku konkurencē palika 3. vietā, iegūstot bronzas medaļu — 40,105 m (131 pēda 7 collas).

Šinīs sacīkstēs, pārstāvot Čikāgas vieglatlētikas klubu, startēja arī latviešu sportistiem labi pazīstamais lietuviešu sprinteris, vairākkārtējais Ziemeļamerikas kontinenta baltiešu meistars 200 m un 400 m — Ed. Aleksejūnas, 440 jardos izcīnot pārliecinošu 1. vietu — 49,7 sek.

Otrās sacīkstes, 1. augustā, kaut gan bija milzīgs karstums un tveice (sacīkšu laukumā apm. + 100 gr. F un 71 proc. mitruma!), izvērtās par īstu latviešu triumfu — 4 startos 4 uzvaras! Visvarenāko rezultātu šoreiz iespēja Valda Grīslīte lodes grūšanā, ļoti stabilā grūdienu serijā (4 mēģinājumi pāri par 31 pēdu 1 collu — 9,475 m!), iespējot 9,60 m (31 pēda 6 collas), kas ir ne tikvien jauns viņas personiskais rekords un labots Indianapoles latviešu rekords (līdzšinējais rekords — 9,37 m, 1957. gadā), bet arī ASV latviešu visu laiku 3. labākais sasniegums un vislabākais Indiānas valsts AAU oficiālās sacīkstēs sasniegtais rezultāts! Pārliecinošu 1.50 m uzvaru un zelta medaļu V. Grīslīte izcīnīja arī diska mešanā, 6 dalībnieču konkurencē iespējot 24,005 m (78 pēdas 9 collas). Interesanti piezīmēt, ka abās disciplīnās visas pārējās dalībnieces bija nēģerietes . . .

Teicami sniegumi šorejz bija arī Ivaram Veldrem, izcīnot 2 pārliecinošas uzvaras: lodes grūšanā 5 dalībnieku konkurencē — 13,54 m (44 pēdas 5 collas); diska mešanā 6 dalībnieku konkurencē — 42,67 m (140 pēdas). Diemžēl, neliels pārkāpums liedza atzīt viņa vistālāko diska lidojumu — 43,13 m (141 pēda 6 collas).

G. G.

AR PĪPI UZ JUMTA

Latviešu Preses balle Ņujorkā paredzēta nāk. gada 16. janvārī, biedrības valde šim sarīkojumam meklē iespējami labākās un piemērotākās telpas kādā no Ņujorkas labākajām viesnīcām. Ņujorkā viesnīcu varētu būt skaitā ap 300, un, liekas, ka nevarētu būt grūtību telpu atrašanai. Bet valdes vīri stāsta, ka tik vienkārši neesot. Labākās viesnīcas telpas dod tikai tad, ja pasūtina katram viesim krietnu porciju vakariņu, tad telpas var dabūt par br.vu. Bet latviešu cilvēks jau ballē neiet ēst! Latvietis labāk lieto šķidrumu, kas uzlabo gara stāvokli, dod jautru prātu. Ja grib tikai zāli dejošanai, tad dažas viesnīcas telpas piedāvā piektdienas vakarā, kad kārtīga preses balle nevar iznākt. Vai tad tūlīt pēc darba vilks smokingu mugurā un skries uz balli! Balle var notikt tikai sestdienas vakarā, tad svētdien vēl laiks izgulēties un atcerēties iepriekšējā vakara notikumus.

Apskatot piedāvājumus balles telpām, valde pagaidām izvēlējusies tuvākai apskatei 4 zāles 600—800 viesiem. Viena no tām ir Ņujorkas jaunākajā viesnīcā, kas celta moderni. bet bez liekas greznības. Trīs citas ir labi pazīstamās Ņujorkas viesnīcas ar krogiem, spoguļiem un citām greznām lietām. Preses balles cienītāji un rīkotāji domā, ka telpām jābūt iespējami ērtām, lai galdiņi būtu novietoti tādā veidā, ka visi varētu būt apmierināti un ikviens labi justos, bet zālei jāizskatās gliti. Tagad jāgaida, kā rīkotāji to atrisinās!

☆

Mēdz teikt, ka Ņujorkā visu varot dabūt. Varbūt, bet dažreiz arī ir krietni jānomeklējas, lai iecerēto sameklētu. Vidzemnieki Latvijā bija paraduši ēst kapepes, kas no ārpuses izskatās melnas, bet uz sviestmaizes labi garšo. Šis gardums katru gadu ir dabūjams Mīķeļa tirgū Ņujorkā, bet izrādās, ka rīkotājiem nav viegli tās sameklēt. Amerikā kapepes pieskaita narkotiskām vielām un tās tirgū nepārdod, bet ja kur tās savā valā uzaugušas, tad kārtības kalpi tās tūlīt nopļauj vai iznīcina. Kas to būtu domājis, ka Vidzemē, ēdot kapepju maizi, esam kļuvuši par narkotikiem! Tomēr jāsaka, ka vidzemnieki no tām nekad neatteiksies!

Kapepju sēklas Amerikā ieved putnu barībai jau grauzdētas, tā kā pēc tam viegli no tām iztaisīt kapepju sviestu. Bet putnu veikalos šīs sēklas pārdod tikai nelielā vairumā, cik tad putna knābim daudz vajaga! Uzņēmīgās Mīķeļa tirgus rīkotājas tad arī apstaigā šādus veikalus Ņujorkā un iegādājas kapepes Mīķeļa tirgus vajadzībām

Ezītis

IMANTA
PARCEL SERVICE
POLDMARKEN 12 — BAGSVAERD
COPENHAGEN — DENMARK

Esam nokārtojuši licenču saņemšanu un ar š. g. 12. augustu atjaunojam dāvanu paciņu sūtīšanu (ar iepriekš samaksātu muitu, kur tas iespējams) uz visām zemēm.

Līdz jauna kataloga saņemšanai spēkā mūsu kataloga 25. n-rs ar caurmēra piemaksu — $ 2,50 (licencei, veterinārapliecībai un sīkām cenu starpībām).

IMANTA

NUJORKA

Mūsu Ņujorkas redakcijas vadītāja red. V. Irbes jaunā adrese ir: 4035 Rombouts Ave., BRONX, N. Y. 10466. Tālrunis 994-7917.

Ņujorkas latviešu ev. lut. draudzes Bronksas rajona dāmu komitejas ikgadējais Mīķeļa tirgus šogad notiks 20. septembrī Arlingtona zālē Manhetenā. Basgātīga solās izvērsties loterija, kuŗai mākslinieks J. Cielava jau pag. gada ziemā ziedoja gleznu; ziedoti arī tautiski spilveni, grāmatas, adījumi, dalamatniecības izstrādājumi un krietns skaits citu mantu.

Dievkalpojumu Bronksā Sv. Toma baznīcā 16. vikars Rollē no 9. augustā viņa Bētlemes baznīcā Bruklinā.

Ņujorkas jaunākajā viesnīcā, kas celta moderni. bet bez liekas greznības. Trīs citas ir labi pazīstamās Ņujorkas viesnīcas ar krogiem, spoguļiem un citām greznām lietām. Preses balles cienītāji un rīkotāji domā, ka telpām jābūt iespējami ērtām, lai galdiņi būtu novietoti tādā veidā, ka visi varētu būt apmierināti un ikviens labi justos, bet zālei jāizskatās gliti. Tagad jāgaida, kā rīkotāji to atrisinās!

☆

Mēdz teikt, ka Ņujorkā visu varot dabūt. Varbūt, bet dažreiz arī ir krietni jānomeklējas, lai iecerēto sameklētu. Vidzemnieki Latvijā bija paraduši ēst kapepes, kas no ārpuses izskatās melnas, bet uz sviestmaizes labi garšo. Šis gardums katru gadu ir dabūjams Mīķeļa tirgū Ņujorkā, bet izrādās, ka rīkotājiem nav viegli tās sameklēt. Amerikā kapepes pieskaita narkotiskām vielām un tās tirgū nepārdod, bet ja kur tās savā valā uzaugušas, tad kārtības kalpi tās tūlīt nopļauj vai iznīcina. Kas to būtu domājis, ka Vidzemē, ēdot kapepju maizi, esam kļuvuši par narkotikiem! Tomēr jāsaka, ka vidzemnieki no tām nekad neatteiksies!

Kapepju sēklas Amerikā ieved putnu barībai jau grauzdētas, tā kā pēc tam viegli no tām iztaisīt kapepju sviestu. Bet putnu veikalos šīs sēklas pārdod tikai nelielā vairumā, cik tad putna knābim daudz vajaga! Uzņēmīgās Mīķeļa tirgus rīkotājas tad arī apstaigā šādus veikalus Ņujorkā un iegādājas kapepes Mīķeļa tirgus vajadzībām

Ezītis

SV. KATARINES

12. septembrī — plkst. 7,30 Atlanta kluba telpās St. Cath. M. M. kluba balle.

HAMILTONA

3. oktobrī — plkst. 6,30 vak. Hamiltonas DV gada svētki Connaught viesnīcas Kristallu balles zālē.

14. novembrī — plkst. 6,30 vak. 18. novembŗa svinības Connaught viesnīcas Sheraton zālē. Rīkotāji: Jaunatnes pulciņš, Latv b-ba un DV nodaļa.

Lielā izvēlē
dabūjamas
mākslinieka A. Brūvera
gleznas.
Mērenas cenas.
Zvanīt HU 1-8883, Toronto.

GENERĀLKONSULS
Mr. R. N. BRYSON
Toronto, tel. 927-5661.
1130 BAY ST.

KONSULS
VILIS TOMSONS
Tel. RE 8-7798, Montreal, P. Q.
5210 VICTORIA AVE., APT. 16

TORONTO
LATVIEŠU
KREDITSABIEDRĪBA
LATVIAN (TORONTO)
CREDIT UNION LIMITED
Izdara visas parastās banku operācijas. Izsniedz aizdevumus un maksā 4% gadā par noguldījumiem un 3½% par depozītiem atklātas māju hipotēkas. Biroja atvērts 6 dienas nedēļā.
27 BLOOR ST., E. TORONTO,
TEL. 924-2775,
no pirmdienas līdz piektdienai no plkst. 12—8 vakarā.
Sestdienās — no 15. jūnija līdz 15. septembrim birojs slēgts.

SARĪKOJUMU KALENDĀRS

TORONTO

15. augustā, plkst. 1 pp. — DV Toronto nod. šaušanas meistarsacīkstes ar sekojošu biedru vakaru — Bērzainē.

22. augustā — plkst. 7,30 Sv. Andreja baznīcas zālē Losandželosas ceļojošā teātŗa izrāde Kurrpurrū, Anša Tipāna iestudējums.

5. septembrī — Kanadas DV meistarsacīkstes šaušanā, sporta spēles un zaļumballe — Toronto latv. medn. un makšķernieku lauku īpašumā Bērzainē.

5. septembrī — plkst. 8 vak. Kanadas latviešu katoļu apvienības 15 gadu jubilejas balle Kolumbus zālē, 582 Sherbourne ielā.

8. oktobrī — plkst. 8,30 vakarā Normas Auziņas (vijole) un Ronalda Leonarda (čello) koncerts Unitāriešu baznīcas zālē. Koncertapv. sarīkojums.

18. oktobrī — Toronto baptistu draudzes 13. gada svētki Walmer Road dievnamā plkst. 3.

23. oktobrī — inženieŗu balle Park Plaza hotelī, sākums pl. 7,30 vakarā.

24. oktobrī — plkst. 7,30 vakarā viru koŗa Junda koncerts Parkdale Collegiate zālē. DV nod. sarīkojums.

No 31. oktobŗa — 7. novembrim Margaritas Kovaļevskas gleznu izstāde DV namā, 123 Huron ielā.

5. novembrī — plkst. 8,30 vakarā Valijas Melliņas (mecosoprāns) un Verenas Stelpas - Dambrānes (klavieres) koncerts Unitāriešu baznīcas zālē. Koncertapvienības sarīkojums.

7. novembrī — plkst. 7,30 vakarā TLB rīko Mārtiņu balli Toronto Latviešu nama zālē.

14. novembrī — plkst. 7 vakarā Lāčplēšu dienas atceres akts, Toronto latviešu nama zālē, 491 College ielā. Plkst. 8 vakarā — Mārtiņu balle.

SV. KATARINES

12. septembrī — plkst. 7,30 Atlanta kluba telpās St. Cath. M. M. kluba balle.

HAMILTONA

3. oktobrī — plkst. 6,30 vak. Hamiltonas DV gada svētki Connaught viesnīcas Kristallu balles zālē.

14. novembrī — plkst. 6,30 vak. 18. novembŗa svinības Connaught viesnīcas Sheraton zālē. Rīkotāji: Jaunatnes pulciņš, Latv b-ba un DV nodaļa.

SV. KRUSTA BAZNĪCAS

NUJORKĀ

16. augustā, plkst. 9 rītā Bronksas Sv. Toma baznīcā māc. K. Kronis no Vilimantikas; plkst. 11,00 draudzes lauku īpašumā māc. A. Ozols.

ČIKĀGA

Čikāgas latviešu ev.-lut. Krusta draudze, 5015 W. Ferdinand St.

420 Dawners Place, Mūsu Pestītāja baznīcā.

Latvijas ev.-lut. baznīcas Sv. Pāvila draudze — 1648 So. 11th Ave., Melrosā. Mācītājs Pāvils Kirsons, tel. FI 3-2420.

16. augustā; plkst. 10 dievkalpojums, māc. Strautnieks.

16. augustā, plkst. 12 dienā Kapu svētki Oakridge kapsētā, mācītājs A. Rautenšilds, draudzes koris E. Strautmaņa vadībā.

DETROITA

Sv. Pāvila ev.-lut. draudzes dievkalpojumi notiek katru svētdien. plkst. 12 dienā Holy Trinity ev.-lut. baznīcā, Maxwell un E. Warren Avenues, pie Van Dyke. Turpat plkst. 11 notiek Latviešu skola un bērnu dārzs. Baznīcas, skolas un grāmatu galda telefons: WA 2-2248. Māc. V. Līventāls.

OAKLANDĒ

Centrālā luterāņu baznīcā, 215 Ridgeway Ave.

BURLINGEMA, KAL.

Burlingamā, Lutheran Church of the Good Shepherd, 301 Burlingame Ave.

SAKRAMENTO

Sakramento, Sv. Krusta ev. lut. baznīcā, 45 un H ielā

Santa - Rosā, Betlemes draudzes namā, Tupper ielā 733

KLIVLENDĀ

Klīvlendas latviešu ev.-lut. Miera draudzes dievkalpojumi Zion luterāņu baznīcā, 2032 E. 30. ielas un Prospect Ave. krustojumā. Mācītājs K. Sautiņš, 3625 W. 214th St. Fairview Park, Ohio, 44126.

LOSANDŽELOSA, KAL.

Losandželosā, Dienvidkalifornijas latviešu ev.-lut. draudze, 2650 Griffin Ave., L. A. Mācītāja telefons PO 6-1191.

77 DIENĀS APKĀRT PASAULEI

ACEN AUSTRĀLIJAS DELEGĀCIJAS VADITĀJS ARTURS BĒRZTISS STĀSTA PAR PIEREDZI 77 DIENU PASAULES APCEĻOJUMA.

„Pašreizējā politiskajā situācijā baltieši brīvajā pasaulē var atgādināt tikai to, ka Baltijas valstu stāvoklis vēl arvien palicis nenokārtots, bet tas arī ir jāatgādina tāpat, kā mēs nedrīkstam pārtraukt savu pretkomūnisma cīņu, un tā, ja vien iespējams, pat vēl pastiprināma," saka Apspiesto Eiropas tautu asamblejas (ACEN) Austrālijas delegācijas vadītājs inženieris Artūrs Bērztiss, kas pēc 77 dienu ceļojuma pa pasaules trim kontinentiem — Eiropu, Ameriku un Āziju — kur satikti daudzi latviešu un ārzemju politiķi, nule atgriezies Melburnā ar ziņu, ka no Madrides, Spānijā, raidījumi latviešu valodā uz okupēto Latviju ir pilnīgi necenzēti, kāpēc tajos varam sniegt, ko vien vēlāmies, un ka Formozā ar nacionālās Ķīnas valdības labvēlību viņam izdevies izkārtot raidījumus latviski, lietuviski un igauniski 5 minūtes nedēļā katrai tautībai informācijai Sibirijā izsūtītajiem baltiešiem.

Verdzības ēna pie Berlīnes kauna mūra, satikšanās ar sarkanās Ķīnas bērtiem Hongkongā, saulainā brīvība un pārticība Formozā, — tie ir tikai daži piemēri no visa tā, ko Art. Bērztiss pieredzējis aizvadītajā pasaules ceļojumā.

Intervijā Austrālijas latvietim inž. A. Bērztiss starp citu pastāsta:

„Varbūt, ka visskaistāko laiku pavadīju ceļojuma pašā sākumā Havajā, kur latviešu ārsts Dr E. Bite ar dzīvesbiedri, vēlāk pievienojoties arī otram ārstam Dr. J. Bergmanim, man lielā sirsnībā izrādīja Honolulu dienā un naktī, ieskaitot daudzus izbraukumus. Domāju, ka tie paliks jaukākie brīži pat visā manā mūžā.

Pēc tam izciemojos ASV — Nujorkā, Vašingtonā, Filadelfijā, Čikāgā un citās pilsētās.

Lielu un pozitīvu darbu komūnistu apspiesto ļaužu, sevišķi latviešu, labā veic neatkarīgās Latvijas valdības bijušais ministrs Alfreds Bērziņš Nujorkā. Pēc savas ievērojamās grāmatas The Unpunished Crime viņš nule atkal sarakstījis jaunu grāmatu angļu valodā par Maskavas noziedzībām. Šis darbs drīzumā parādīsies atklātībā. Ar Alfr. Bērziņu pārrunās varēju pavadīt kopā veselu dienu.

Vašingtonā pārnakšņoju pie Brīvās pasaules latviešu apvienības un Amerikas latviešu apvienības vadītāja prof. P. Lejiņa, satiku šo apvienību ģenerālsekretāru B. Albatu, daudzus citus latviešu sabiedriskos darbiniekus un apmeklēju visus Baltijas valstu sūtņus, pēc kam Amerikas Balss raidītājā varēju uzrunāt tautiešus okupētajā dzimtenē.

Tālāk, caur Kanadu devos uz Angliju, kur Londonā atkal satikos ar Baltijas valstu sūtniecību vadītājiem u. c. ievērojamām personībām.

Īsu laiku ciemojos Francijā un pēc tam ierados Spānijā. Tur Madridē apmeklēju latviešu raidījumu vadītāju V. Skultānu. Izrādās, ka no Madrides var raidīt uz okupēto Latviju visu, ko latviešu trimdinieki vēlas, jo spāņu valdība darbu netraucē ne ar kādu cenzēšanu, kamēr Amerikas Balss darbiniekiem jāievēro zināmi noteikumi.

Šveicē satikos ar Latvijas un latviešu lietu nenogurdināmo kārtotāju A. Škrēberu.

Hongkongā atklājās tie nožēlojamie skati, kas saistās ar bēgļu ierašanos no sarkanās Ķīnas. Bēgļi ir nabadzīgi, skrandaini un izbadējušies ļaudis, kuriem pasaulē patiesi nav nekā valrs ko zaudēt. Valdības iestādes bēgļu uzņemšanai cenšas celt mītnes, kārto ēdināšanu un apģērbšanu, taču ar šiem pasākumiem nespēj tikt līdzi bēgļu straumei.

LAIMES SALA

Pilnīgs pretstats ir nacionālās Ķīnas laimīgā Formozas sala. Tur mani, kā ACEN darbinieku, uzņēma ar tādu sirsnību kā nekur citur, jo formozieši zina, ko nozīmē nebrīvība tikai nelielā ģeografiskā attālumā no viņiem — Ķīnas cietzemē. Tieši tad, kad es biju Formozā, tur ar lieliem pretkomūnistiskiem sarīkojumiem notika pievienošanās ASV prez. Džonsona deklarācijai Apspiesto tautu nedēļai. Tāpēc man nācās runāt šīs nedēļas oficiālajā slēgšanas sarīkojumā.

Formozā redzēju vislielāko pretstatu Hongkongas bēgļu postam un Indijas mazo ļaužu nabadzībai. Formozas brīnums rasts agrārajā reformā, tur pret atlīdzīgu samaksu atsavināta zeme no lielgruntniekiem. Tagad zeme pieder tikai tiem ļaudīm, kas to kopj. Ražas ir vairāk nekā divkāršojušās. Kad 1946. gadā nacionālie ķīnieši pārņēma Formozu no japāņiem, tad salas 7 miljoni iedzīvotāju pārtiku importēja, bet tagad 11,2 miljonu formoziešu pat eksportē rīsu, cukuru un augļus. Tirdzniecībā un rūpniecībā Formozā atradu tādu stāvokli, kāds Latvijā bija ap 1939. gadu, kad plauka kā valsts, tā privātie pasākumi, kas visi izauga veselīgas konkurences cīņā. Ikviens formozietis katrā dzīves nozarē strādā ar patriotisku entuziasmu, bet jo sevišķi akadēmiski izglītotie jaunieši. Šie panākumi tāpēc nav liekami uz ASV atbalsta lēses, kas skaŗ galvenokārt tikai militāro palīdzību.

Nacionālās Ķīnas valdība garantēja, ka tā katrā laikā dos raidījumus baltiešiem izsūtījumā Sibirijā, ja vien mēs regulāri spēsim piegādāt attiecīgus materiālus. Tas tad nu tagad ir ļoti nopietns uzdevums un būtu jāmēģina rast darbiniekus, kas šo uzdevumu spēj veikt.

Tūlīt pēc Formozas apciemojuma ierados Filipīnās, kur jutos kā no paradizes izdzīts. Kaut Filipīnās ir līdzīgi klimatiskie apstākļi ar Formozu, viss izrādās citādi. Filipīņu darba temps ir ļoti zems. Neviens negrib strādāt laukos, kur zemi pārvalda lielīpašnieki. Filipīņu valdība tikai pamazām cenšas domāt par tādiem plāniem, kas Formozu ie cēluši lieliskā saimnieciskā pārticībā. Pagaidām Formoza un Filipīnas ir 2 pilnīgi pretējas pasaules.

Pēc 8 stundu lidojuma no Filipīnām atkal biju atpakaļ Austrālijā un sasniedzu Sidneju, lai no turienes dotos uz mājām Melburnā — pēc 77 dienām. Tās bija veltītas, lai redzētu daļu Dieva pasaules.

KAS IR IEGŪTS?

ACEN darba ietvaros iemantoju tādus sakarus, kādus spēj dot vienīgi personīgs kontakts. Es arī pilnīgi izpratu, kādā stāvoklī esam pretkomūnisma cīņas frontē pašreizējā politiskajā situācijā. Kļuvis skaidrs, kas mums jādara, un ko spējam darīt.

Viss, ko varam, ir atgādināt, ka Baltijas valstu jautājums pasaules lielajā politikā palicis nenokārtots. Tas katrā vietā uzsvērams. Šis ir pietiekami lielš cīņas lauks, kurā nedrīkst pārtraukt informācijas darbu attiecībā pret komūnismu. Ir jāstrādā daudz.

Zīmes liecina, ka Padomju Savienības jaunatne nogurusi no komūnistu solījumiem, kāpēc gluži vai pārspīlēti kāri uztver visu to, kas nāk no rietumiem, lai pati reiz kļūtu pilnīgi rietumnieciska. Te nu jāsteidzas piepildīt raidījumus no brīvās pasaules uz zemēm aiz dzelzs priekškara, arī Latviju, lai rietumniecisko domāšanu vēl pastiprinātu. Tāpēc ir liela nozīme Amerikas Balss raidījumiem no Vašingtonas, brīvajai domai Madrides radiofonā un tiem projektētajiem raidījumiem, kādi tagad pieejami no Formozas."

Artūra Bērztīsa atziņu summējums pēc 77 dienu ceļojuma pa pasauli ir jauns apstiprinājums latviešu sabiedrības līdzšinējai stājai: jāvelta visi spēki pretkomūnisma cīņai.

V. Likerts

3. Jelgavas kājnieku pulka atcerei

16. AUGUSTĀ PULKS ATZĪMĒ 45 GADU JUBILEJU

Š. g. 16. augustā paiet 45 gadi, kopš Latvijas atbrīvošanas kara laikā 1919. g. dibināts 3. Jelgavas kājnieku pulks, viena no slavenākajām Latvijas armijas karaspēka daļām. Toreiz, armijai konsolidējoties, Baložā brigādi pārformējot par Kurzemes divīziju, pēdējā ieskaitīja: 1. Liepājas, 2. Ventspils un 3. Jelgavas kājnieku pulkus. Pēdējā ieskaitot Atsevišķo (Studentu) bataljonu, Bauskas atsevišķo bataljonu un Augšzemes partizānu pulku — visas minētās vienības — ar bagātu kaujas pieredzi. Par pulka komandieri tika iecelts kaptenis, vēlākais pulkvedis Jēkabs Dombrovskis, kurš pulku komandēja nepārtraukti līdz 1933. gadam. Pulka uzdevums toreiz bija aizstāvēt fronti Daugavas kreisajā krastā no Lietuvas armijas kreisā spārna līdz iepretim Līvāniem. Jau 26. augustā pulkam ar dažām vienībām bija jāpiedalās Daugavas forsēšanas operācijā starp Jersiku un Dunavu. Uzlikto pienākumus pulks sekmīgi veica.

2. oktobrī pulka rajonā kā parbēdzēji bija pārnākuši daži sar kanarmieši un stāstīja, ka krievu Daugavas labajā krastā nav nekādu ievērojamāku spēku. Sakarā ar to pulka komandieris uz paša ierosmi, bez virspavēlniecības ziņas nolēma forset Daugavu un ieņemt Līvānus, kas bija svarīgs satiksmes mezgls. Stratēģisku iemeslu dēļ — virspavēlniecība tajā laikā minētā frontes iecirknī hielākas aktivitātes nebija paredzējusi, tādēļ Līvānu operācija armijas vadībai nāca kā pārsteigums, un pulka komandierim nācās pat dzirdēt pārmetumus. Operācijā iesaistīja visas pulka vienības, kas tumsas aizsegā šķērsoja Daugavu, un vienības sāka apiet Līvānus, kur ievērojamu atbalstu sniedza Landesvēra piedalītā artilerija. Ienaidniekam tomēr izdevās pievilkt papildspēkus, pulka vienības tika atspiestas pret Daugavu, un tām nācās atiet. Pāniká daži kareivji metās Daugavā, lai peldus sasniegtu otru krastu, jo daļa laivu bija sašautas un tapušas nelietojamas. Ar kaimiņu karaspēka daļu pabalstu stāvokli izdevās nostabilizēt. Atzīmēja ma toreizējās Latvijas armijas karavīru varonība un cīnas gribā. Tā, piemēram, dižkareivis Bumbieris, negribēdams krist ienaidnieka rokās un negribēdams pamest ienaidnieka rokās arī lozmetēju, pats uz savu ierosmi piestiprinājis lozmetēju sev uz muguras un, būdams spēcīgs jauneklis un labs peldētājs, metās vižņiem pilnajos Daugavas ūdeņos, lai peldus sasniegtu upes otru krastu. Nasta tomēr bija par smagu, un dižkareivis Bumbieris, nesasniedzis Daugavas otru krastu, kopā ar lozmetēju nogrima Daugavas dzelmē — tā pieņemdams sevi lielajai latviešu varoņu saimei — aizsaulē. Par šajā kaujas operācijā izrādīto varonību — vairāki pulka karavīri ar pulka komandieri priekšgalā tika apbalvoti ar Lāčplēša kara ordeni, arī dižkareivis Bumbieris. Sakarā ar šo Daugavas forsēšanas operāciju — pulka karogā bija ierakstīta devīze, „Cel mani pāri par Daugavu!" Pati dziesma bija pulka himna. Mākslinieks H. Mangolds bija eļļā darinājis liela formāta gleznu ar skatu, kur pulks 3. oktobrī forsē Daugavu. Gleznotājs Cīrulis eļļā bija darinājis gleznu, kur attēlota 22. marta kauja pie Batariem, kur bija piedalījusies pulkā iedalītā pamatvienība — Atsevišķais bataljons resp. Studentu rota.

1919. g. novembrī kaujas darbībā pret Bermontu pulka 3. bataljons Jēkabpils - Viesītes rajonā izcīnīja vairākas kaujas. 1920. g. janvārī sakustējās visa mūsu austrumu fronte. Bija dziļa sniegiem bagāta ziema. Daugava bija aizsalusi. Pulks atkal gāja uzbrukumā pāri mūsu likteņupei Daugavai. Ieņēma Līvānus, un 2. bataljons pulkvežleitnanta A. Apsīša vadībā, sadarbojoties ar Polijas armijas vienībām koncentrētā uzbrukumā 3. janvārī piedalījās Daugavpils ieņemšanā. Citas pulka vienības, sadarbojoties ar Landesvēru, virzījās Raznas ezera virzienā. Kaujas turpinājās visu janvāŗa mēnesi. Uzbrukuma laikā Stradu muižai uznāca sniegputenis, nebija iespējams neko saredzēt. Rotas komandieris virsleitnants Preimanis, gribēdams noskaidrot, kas notiek priekšā, viens pats iesķrēja Stradu muižā, kurā vēl atradās ienaidnieks. Ar lielu drosmi un apķērību viņš sveiks un vesels sniegputenī atkāpās un vēlāk ar savu rotu šo vietu ieņēma. Cits gadījums: vienā no rotām daži kareivji ir pilnīgi bez apaviem. Tiem rotas komandieris pavēl uzbrukuma laikā paļikt pie virtuves. Pēc neilga laika viņi lūdz rotas komandieri atļaut piedalīties uzbrukumā, paskaidrodami, ka viņiem apavi ir jau sagādāti. Rotas komandieris domā, ka apavi būs atņemti vietējiem iedzīvotājiem; bet nē! Izrādās, ka kareivji paši uz savu ierosmi sev pagaidu apavus izgatavojuši pastalu veidā no stirnu ādām. Šie piemēri rāda, ar kādu drosmi un pašuzupurēšanos tajā laikā darbojās mūsu karaviri. Janvāŗa mēneša beigās bija aptuveni sasniegta Latvijas etnogrāfiskā robeža, un pulks ieņēma pozicijas Osvejas ezera rajonā, kas tika nocietināts.

1. februārī tika nolīgts pamiers, kas karaspēkam netika darīts zināms, un sakarā ar to notika vēl dziļi un intensīvi izlūku gājieni ienaidnieka aizmugurē.

Pulka un viņā konsolidēto pamatvienību ciņas Atbrīvošanas karā vijās Daugavas un Lielupes krastos. Tam raksturīga tad arī pulka minētā devīze. Kaŗa nobeigumā pulka vienības, tuvojoties īstajām Latvijas, t. i., latviešu apdzīvotajām austrumu apgabalu robežām, sasniedza Osvejas ezera līniju, bet vēl tālu uz austrumiem no šīs līnijas vēl 2. pasaules kaŗa laikā ir konstatēta vesela seno pilskalnu un nocietinājumu līnija — kā Senlatvijas austrumu robeža ar dauziem latviskiem vietu, upju un ezeru nosaukumiem, kā, piemēram: Rubona, Polota, Drisa, Dzisna, Šebeža, Idrica, Osveja, Abriķi, Dauguļi, Geidāni u. t. t. Tie bija pa daļai pārkrievotie un pārpolotie senāk latviešu apdzīvotie apgabali.

Saskaņā ar 1920. g. 11. 8. noslēgto mieru Latvijas armijai vajadzēja atstāt plašus atbrivotos apgabalus un arī 3JKP atgāja no Osvejas ezera līnijas 25—30 km atpakaļ uz rietumiem. Mieru mums vajadzēja steigtiem nolīgt, jo kaimiņvalstis: Igaunija un Lietuva jau to bija izdarījušas un līdz ar to Padomju Savienībai radās iespēja pārsviest pret Latviju citās frontēs atbrīvojošos karaspēku.

Atbrīvošanas kaŗā pulks zaudēja 74 kritušos, bet 40 karaviri tika apbalvoti ar Lāčplēša ordeni. Miera līgums tika nolīgts bez garantijām un ievērojamās līgumā Latvijai paredzētās kompensācijas mēs nesaņēmām; tā krievi jau toreiz mūs piekrāpa. Pēc miera noligšanas pulku uz neilgu laiku pārvietoja uz Rīgu, bet pēc tam uz Jelgavu, kur pulks palika visu laiku līdz pat 1940. gadam, kad tika izformēts resp. uzsūkts Sarkanās armijas territoriālajā korpusā.

Miera laikam iestājoties, pulka uzdevums bija gadskārtēji iesaukto kareivju apmācība un audzināšana, instruktoru sagatavošana, mobilizācijas plāna izstrādāšana, mobilizācijas krājumu sagatavošana un uzglabāšana, jo kaŗa gadījumā bija paredzēts ar pulka kadriem formēt vairākas jaunas kaŗaspēka daļas. Mobilizācijas krājumi bija tik lieli, ka, izceļoties kaŗam 1941., g., krievi no vēl nepatērētajām mantām pielādēja veselu vilciena sastāvu, lai to nosūtītu uz „plašo dzimteni". Krievi brīnījās par mantu daudzumu un augsto kvalitāti, un no sākuma neticēja, ka milzīgie gaiši dzeltenās krāsas apavu krājumi nav vis no papīra vai auduma, bet no īstas augstvērtīgas ādas. Atbrīvošanas karam beidzoties, 60 proc. no virsnieku sastāva bija vecie strēlnieku virsnieki. **Turpinājums sekos**

REMINDERS ABOUT YOUR ONTARIO HOSPITAL INSURANCE

19. DZIMŠANAS DIENA?

NEPĀRTRAUCIET APDROŠINĀŠANU! Kad jūs sasniedzat 19. dzimšanas dienu, jūs neesat vairs segts ar vecāku apdrošināšanas apliecību. Reģistrējaties atseviški 30 dienu laikā, lai nepārtrauktu apdrošināšanu. Formulāri dabūjami slimnīcās, bankās un Apdrošināšanas pārvaldes kantoros.

JA MAINĀT DARBA VIETAS,
NEPĀRTRAUCIET APDROŠINĀŠANU!
Ja jūs mainat darba vietas, sekojiet rūpīgi instrukcijām, kas minētas maksājumu apliecības otrā pusē, formulārs 104, kurš ir paredzēts jūsu grupai.

JA PRECATIES,
NEPĀRTRAUCIET APDROŠINĀŠANU!
Kad jūs apprecaties, ģimenes prēmijas jāmaksā, lai segtu vīru, sievu un likumīgos ģimenes piederīgos. Paziņojiet jūsu grupai, vai, ja maksājiet tieši, paziņojiet pārvaldei.

ONTARIO

ONTARIO HOSPITAL SERVICES COMMISSION
2195 YONGE STREET, TORONTO 7, ONTARIO

ALWAYS KEEP YOUR HOSPITAL INSURANCE CERTIFICATE HANDY

3. Jelgavas kājnieku pulka virsnieku saime ar viesiem 1933. gadā.

VECTĒVA ZINTIS

Par to, kā meklējama laime

Pēc laimes nav jādzenas vai jāsteidzas tai pakaļ, lai to notvertu. Laime ir meklējama, mierīgi ejot pa ceļa klusāko pusi. Vai, kā dižais Islandes rakstnieks Kristmans Gudmansons tik bijīgi skaisti to pateicis: „Mūsu Tēvs, kas Tu esi tik liels, palīdzi man atrast laimi!"

Par sirds izkratīšanu . . .

Kad es biju vēl mazs zēns un dažreiz par kaut ko dziļi nelaimīgs, tad mana vecāmāte man teica: „Ja tev kāda nasta nospiež sirdi, tad nāc, noliec galvu uz mana klēpja un izkrati to nastu". Toreiz es vēl nesapratu, kas tā par nastu un kā to iespējams izkratīt. — Ar laiku tomēr sapratu, ka tā bija savu bēdu izklāstīšana vecaimātei; un saprotu arī to, ka pēc šīs izrunāšanās

Par to, kā meklējama laime

Jā, ir tiešām labi, ja var ar kādu izrunāties par to, kas nospiež mūsu sirdi.

Par nabago un bagāto ļaužu laimi

Draugi, vai nav tā, ka nabagais ar savu mazo laimīti dažkārt jūtas daudz bagātāks nekā bagātais ar savu bagātā laimi? — Tā ir! — man atbild mana paša sirds, kura ir tik lepna uz savu mazo laimīti, ka nevēlētos to atdot nevienam un ne par kādu maksu.

Tā ir. Jo laimes lielums nav ne nosveŗams, ne atsveŗams ar dālderiem; tās lielumu un laimes nesējas svētību zina tikai mūsu paša sirds.

Par atmiņu dārzu

Lai kopjam savu atmiņu dārzu, jo tas mums dod augļus vienmēr — ziema vai vasara.

Dziesma var apklust, prieki var pierimt, un draugi var aiziet uz neatgriešanos . . . Tomēr mums paliek mūsu atmiņas: atmiņas par dziesmām, atmiņas par nekad neaizmirstamiem mīļiem draugiem. Un ja kādreiz mums nebūs vairs nekā cita, tad pie savu atmiņu avota mēs varēsim veldzēties vienmēr kā pie bagātīgi klāta dziru galda.

Par zemi un debesīm

Turēdamies pie zemes, neaizmirsti bildināt arī debesis. Zemei debesis — saule un zvaigznes — ir tas pats, kas tavai dvēselei sapņi, bez kuriem dvēselei būtu tikpat tumša un melna kā zeme bez debesīm.

Par lepnību

Vai nav tā, ka tie, kas lepnības dēļ aizmirsuši savus paziņas un draugus, būtu jāieskata par nožēlojamiem cilvēkiem?

Ar lepnību ir tā, ka tam, kam tā sakāpusi galvā, — viss labais un krietnais no turienes tiek izdzīts laukā.

Ja kas negrib zaudēt savu cilvēcisko seju, tas lai sargās no uzkrāsotas lepnības.

Par iešanu pie drauga

Ists draugs iet pie drauga, lai sarunātos ar viņa dvēseli. Ikdiena ar savām rūpēm un sīkumiem ir ik brīdi pie mums, un te mums draugu nevajag.

Bet vai bieži vien nav tā, ka satiekoties ar draugiem, mēs grābājamies pa ikdienas puteklīem, necenzdamies bagātināt savu dvēseli?

Par velna izsaukšanu

Velnu var viegli izsaukt, bet ne jau kuŗam katram pietiek spēka, kā ar šo izsaukto velnu tikt galā.

Ja kas nav sevī uzkrājis tādas spēka rezerves, tam labāk nenodarboties ar velna izsaukšanu, lai uz mūžīgiem laikiem nepazaudētu savu dvēseli.

Edvarts Tūters

Laikrakstam LATVIJA AMERIKĀ
123 Huron St., Toronto, Ont., Canada

Lūdzu izsūtiet man laikrakstu LATVIJA AMERIKA

līdz ..... uz ..... mēnešiem uz šādu adresi:

Adrese: .....

Mr., Mrs., Miss .....

Pievienoju Money Order, čeku vai skaidrā naudā $ .....

..... abonementa uzsākšanai — pagarināšanai

(Nevajadzīgo svītrot).

Paraksts .....

Abonēšanas maksa: $ 1.50 par 1 mēn., $ 4.50 par 3 mēn. $ 8.50 par 6 mēn., $ 16.00 par gadu.

SAV. VALSTIS sazināties ar:

A. Lāci, 101 Brightwater Court, Brooklyn 35, N Y
Jānis Lācis, 33 - 27 - 91st Street, Jackson Hts, 72, N. Y
V. Zuti, 32 Dayton St., Newark 14, N. J.
A. Libieti, 2528 W Becher St., Milwaukee 15, Wisc.
J. Ezergaili, 12102 Miles Ave., Cleveland 5, Ohio.
V. Hermani - Daly, 368 Heine St., Elgin, Ill
A. Ozoliņu, 1643 N. Orchard St., Chicago 14, Ill.
V. Mikelsonu, 426 N. Prairie Ave., Kalamazoo, Mich.
V. Zirnīti, 138 Barklay N. E., Grand Rapids, Mich.
V. Irbi, 87 Ellwood St., New York 40, N Y
J. Konoporis, 531 N 7th Philadelphia, Pa, 19123, USA.

KANADA:

J. Gailīti, 12 Green Meadow Rd., Hamilton, On
H. Grebli, 85 Maple St., St Catharines, Ont
J. Ligeri, 2325 Dunn St., Niagara Falls, Ont
R. Epneri, 59 Langarth St. E., London, Ont.
J. Roni, 57 David St., Brampton, Ont.
M. Ķiviti, 236 First Ave., Ottawa, Ont.

ANGLIJA:

DVF Grāmatnīcu, 72 Queensborough Terrace, London
J. Turciņu, 64 Sholebroke Ave., Leeds.

ZVIEDRIJA:

DV Stokholmas nodaļu, P. O. 220, Stockholm

PĀRSŪTĀM NAUDU UZ LATVIJU.

US $ 10.- pret 9 jauniem rubļiem.

Sūtīšanas izdevumi $ 3.50 līdz $ 35.- pārējām summām 10%

Saņemšana 14—21 dienu laikā.

Sūtījumi apdrošināti.

DV SAIMNIEKU NODAĻA,
123 Huron St.,
TORONTO 2-B, ONT.
CANADA

LASIET GRĀMATAS ATVAĻINĀ

JAUNĀKIE IZDEVUMI

Z. Maurina — PAR MILESTĪBU UN NĀV
A. Michelsons — MŪKSALAS BRĀĻI, ro
A. Dziļums — PĒDAS RĪTA RASĀ, ro
D. Rogas un S. Cīruļa — ĀBECE — bēr
K. Ieviņš — CIŅA AR SIEVIETI, romā
F. Dostojevskis — NOZIEGUMS UN S
4., 5. un 6. nodaļa .....
J. Rinks - J. Oss — LATVJU TAUTAS
T. Ķeniņš — DZEJNIEKA DZĪVE UN
Liriska svīta 5 daļās sopānam, barito
jauktam korim un ērģelēm .....
V. Klētnieks — SENČU RAKSTI .....
R. Skujiņa — VĒJŠ SVAIDA KAIJAS,
R. Skujiņa — SIRDS DZĪVO NO NIEK
J. Dravnieks — ANGLISKI . LATVIS
I. Grebzde — TE NU ES ESMU, romān
Zeiboltu Jēkabs — ŪDENS BURBUĻ
A. Ozols — VIŅA VĀRDI BIJA VAREN
Sak. T. Zeltiņš — DZEJAS UN SEJAS
T. Manns — AVANTURISTA FELIKSA
ATZĪŠANĀS .....
J. Sarma — UPURIS, stāsti un noveles
J. Jaunsudrabiņš — TĀ MUMS IET, au
A. Rupainis — TAUTA GRIB DZĪVOT
Sakārt. T. Zeltiņš — PROZAS PROFĪLI,
svešumā .....
Prāv. St. Mozga — SVĒTO DZĪVE ...
Aida Niedra un Andrievs Saliņš — M
MES PIE SARKANĀM LŪPĀM, st
F. Dostojevskis — NOZIEGUMS UN S
K. Raudive — DZĪVIBAS BADS, novel
A. Voitkus — TEV NEBŪS . . . romā
E. Brastiņs — MŪSU DIEVESTĪBAS
DĪĢĀ APKAROŠANA .....
A. Lasmanis — CERĪBAS un VILSAN
E. Freimanis — DŪMPJŪ DODAS, dz
J. Miesnieks — VIZIJAS un ĪSTENĪB
N. Lečmanis — ZVAIGZNE LOGĀ, dz
A. Neboisa — LAIKMETA DRUPAS
V. Čika un A. Smits — ZELTS, SUDRA
— latviešu olimpieši .....
A. Rasa — NAKTS DRĪZ BŪS PAGAJ
A. M. Remarks — NAKTS LISABONĀ
Alb. Spoģis — FIRMAS VIJOLĪTES,
P. Ziedinš — TRIS KOMEDIJAS .....
I. Kaija — JŪGĀ, romāns .....
A. Dz. Kronins — ZIEMEĻU GAISM
Fr. Dziesma — LIVZEME, lirisks tēloju
V. Klētnieks — KLINTENIEŠI, jauna
Jēkabs Poruks — CIEMOŠANĀS, atmi
Jāzeps Vītols — MANAS DZĪVES AT
J. Johansons — PAKAVU DUNOŅA
Andr. Eglītis — LĀSTS, dzeja .....
Andr. Eglītis — MĪLU, MĪLU, dzeja
K. Zāle — MĒNESS KOKLE, dzeja ....
K. Kurbads — SILU SALKAS, dzeja
Ed. Sināts — DZIMTENES ATBLĀZMA
A. Švābe — INTELIĢENTI, romāns
G. Zariņš — CEĻŠ UZ PASAULES G
A. Austriņš — PUŠELNIEKI, stāsti
J. Miesnieks — KVINĶU KALNS,
A. Andersone — AUGSIM LATVIJAI
J. S. Turgeņevs — ĐOMI, romāns ....
P. Aigars — GĀJIENS UZ TAUTIESA
dzejas .....
A. Niedra — LIGAVA UN SIEVA, ro
M. Kovaļevska — GAURU GAILĪ, ro
S. Lazdiņa — CEĻA GALĀ, romāns ....
L. Pērlupe — PUTNS CAULĀ, stāsti
Dr. T. Dūlijs — DEGOSAIS KALNS
T. Zeltiņš — TILTU ATJAUNOTĀJI,
E. Kore — JĀŅU VAINAGS, stāsti u
A. Vilnis — RAJIENS SIRDIJ, dzejas
E. Mednis — ZVAIGZNES STIGO, ro
Z. Lazda — STARU VIESULIS dzejo
A. P. Mierkalns — JAUNATDZIMSA
H. Ērgasts — ZVAIGZNOTAS NAKT
Prof. P. Dāle — GARA PROBLĒMAS
Velta Toma — MŪZIGĀ SPĒLE, dz.
Zeiboltu Jēkabs — LIKTENIS, romān
Zeiboltu Jēkabs — BARONS BUNDU
Alfrēds Bērziņš — LABIE GADI .....
Hilda Vika — LIELĀ SLĀPE, stāsti
Valentīns Pelēcis — RIETA, dzejoļi
Ivanda Kaija — DZINTARZEME, ro
Vilis Veldre — DZĪVE PIE JŪRAS,
Aina Kraujiete — ES ESMU VASAR
A. H. Tamsāre - VIENA LAULĪBA, ro
Guntis Zariņš — DVĒSEĻU BOJA EJA
Upsalas skol. un Gēteborgas skautu izc
SPĒLĒSIM TEATRI .....
Verners Tepfers — SENATNEI UN MĀ
Ernests Aistars — AIZA, romāns .....
V. Čika un A. Smits — SPORTA SM
Vilhelmine Balodis — DZEJU IZLASE
Alfreds Dziļums — SVESVĀRDU VĀ
J. Ziemeļnieks — KOPOTAS DZEJAS
J. Ziemeļnieks — KOPOTI STĀSTI
Edv. Tūters — PĒDAS SNIEGĀ, dzej
A. Zemdega — BASĀM KĀJĀM, dze
E. Zicāns — VIRSŪ ZIED, dzejoļi
O. Krolis — RĪGA DIMD, atmiņas
D. Biskaps — JAUNO SIRŽU LIKTE
Fr. Skuja — ZELTA RAKTUVES, vēs
JŪLIJS FELDMANIS
ĀSPAZIJAS LIRIKA (1
ĀSPAZIJAS DRĀMA I
Latviešu tautas teikas u
I. Druva — PA SAULAINĀM TEKĀ
A. Lūsis — MŪŽĪBA, reliģ. dzejas ar
V. Hermane — VISS NEIZGAIST,
O. Ritums — ABC — ES IZKRĀSOJ
A. Rasa — CEĻA MEKLĒTĀJI, ro
E. Ardenss — ROBI PARADIZES VĀ
P. Klāns — SVEICINĀTA, AFRIKA,
V. Toma — DZIĻUMA JAPARTOP
Anšl. Eglītis — PĒDĒJAIS RAIDĪJUN
M. Stāraste - Barvika — PINTIĶU C
H. C. Kradoks — LAČĪTIS DODAS PA
Iru pasaka — RUĶIS UN GOVS, il
T. Zeltiņš — ANTIŅŠ AMERIKĀ MEK
A. Niedra — HOLIVUDAS KLAUNS
P. Jēgere-Freimane — CILVĒKS DOMA
B. Senkēviča — ZIEDOŠAIS ĒRKŠĶ
G. R. Kurdell — EUROPE'S GREATES
Pasūtinot pa pastu, pieskaitīt 25 c

DV GRĀMATNĪCĀ, 123
TORONTO 2-B,

LASIET GRĀMATAS ATVAĻINĀJUMA LAIKĀ

JAUNĀKIE IZDEVUMI

Z. Mauriņa — PAR MĪLESTĪBU UN NAVI, esejas	$ 3.60
A. Michelsons — MŪKSALAS BRĀĻI, romāns	$ 3.80
A. Dziļums — PĒDAS RĪTA RASĀ, romāns	$ 4.50
D. Rogas un S. Cīruļa — ABECE — bērniem	$ 1.60
K. Ieviņš — CIŅA AR SIEVIETI, romāns	$ 4.00
F. Dostojevskis — NOZIEGUMS UN SODS, romāns 4., 5. un 6. nodaļa	$ 3.90
J. Rinks - J. Oss — LATVJU TAUTAS DEJAS, 1, 2, 3	$ 3.00
T. Ķeniņš — DZEJNIEKA DZĪVE UN GARS — Liriska svīta 5 daļās soprānam, baritonam, jauktam korim un ērģelēm	$ 2.00
V. Klētnieks — SENCU RAKSTI	$ 3.00
R. Skujiņa — VĒJŠ SVAIDA KAIJAS, atmiņas	$ 4.00
R. Skujiņa — SIRDS DZĪVO NO NIEKIEM	$ 4.00
J. Dravnieks — ANGLISKI - LATVISKĀ vārdnīca	$ 5.00
I. Grebzde — TĒ NU ES ESMU, romāns	$ 4.00
Zeiboltu Jēkabs — ŪDENS BURBUĻI, romāns	$ 3.90
A. Ozols — VIŅA VĀRDI BIJA VARENI, Jēzus māc.	$ 2.50
Sak. T. Zeltiņš — DZEJAS UN SEJAS	$ 7.50
T. Manns — AVANTURISTA FELIKSA KRULLA ATZĪŠANĀS	$ 4.50
J. Sarma — UPURIS, stāsti un noveles	$ 3.50
J. Jaunsudrabiņš — TĀ MUMS IET, aut. adr, vēstules	$ 4.20
A. Rupainis — TAUTA GRIB DZĪVOT, romāns	$ 7.00
Sakārt. T. Zeltiņš — PROZAS PROFĪLI, latviešu proza svešumā	$ 7.50
Prāv. St. Mozga — SVĒTO DZĪVE	$ 5.80
Aida Niedra un Andrievs Salmiņš — MELNĀS PLŪMES PIE SARKANĀM LŪPĀM, stāsti	$ 3.80
F. Dostojevskis — NOZIEGUMS UN SODS, I, II, III	$ 3.90
K. Raudive — DZĪVĪBAS BADS, noveles	$ 4.00
A. Voitkus — TEV NEBŪS . . . romāns	$ 4.50
E. Brastiņš — MŪSU DIEVESTĪBAS TŪKSTOŠGADĪGĀ APKAROŠANA	$ 2.40
A. Lasmanis — CERĪBAS un VILŠANĀS	4.20
E. Freimaris — DUMPJU DŪDAS, dzejoļi	$ 2.80
J. Miesnieks — VĪZIJAS un ISTENĪBA, dzejoļi	$ 3.00
N. Lečmanis — ZVAIGZNE LOGĀ, dzejoļi	$ 1.50
A. Neboisa — LAIKMETA DRUPAS	$ 3.00
V. Cika un A. Smits — ZELTS, SUDRABS, BRONZA – latviešu olimpieši	4.50
A. Rasa — NAKTS DRĪZ BŪS PAGĀJUSI, noveles	3.50
A. M. Remarks — NAKTS LISABONĀ, rom.	4.00
Alb. Spoģis — PIRMĀS VIJOLĪTES, dzejoļi	$ 2.50
P. Ziediņš — TRĪS KOMEDIJAS	$ 2.50
I. Kaija — JŪGĀ, romāns	5.00
A. Dz. Kronins — ZIEMEĻU GAISMA, romāns	4.00
Fr. Dziesma — LIVZEME, lirisks tēlojums	4.00
V. Klētnieks — KLINTENIEŠI, jaunatnei	4.00
Jēkabs Poruks — CIEMOŠANĀS, atmiņas	4.20
Jāzeps Vītols — MANAS DZĪVES ATMIŅAS	6.00
J. Johansons — PAKAVU DUNOŅA	2.40
Andr. Eglītis — LĀSTS, dzeja	4.25
Andr. Eglītis — MĪLU, MĪLU, dzeja	3.60
K. Zāle — MĒNESS KOKLE, dzeja	2.80
K. Kurbads — SILU ŠALKAS, dzeja	2.80
Ed. Sināts — DZIMTENES ATBLĀZMA, dzeja	3.00
A. Švābe — INTELIĢENTI, romāns	3.80
G. Zariņš — CEĻŠ UZ PASAULES GALU	3.50
A. Austriņš — PUSELNIEKI, stāsti	3.50
J. Miesnieks — KVINĶU KALNS, noveles	4.50
A. Andersone — AUGSIM LATVIJAI (skolas grām.)	1.50
J. S. Turģeņevs — DŪMI, romāns	3.85
P. Aigars — GĀJIENS UZ TAUTIESA NAMU, dzejas	$ 3.20
A. Niedra — LIGAVA UN SIEVA, romāns	3.80
M. Kovaļevska — GAURU GAIĻI, romāns	$ 4.50
S. Lazdiņa — CEĻA GALĀ, romāns	3.80
L. Pērļupe — PUTNS ČAULĀ, stāsti	3.50
Dr. T. Dūlijs — DEGOŠAIS KALNS	4.50
T. Zeltiņš — TILTU ATJAUNOTĀJI, romāns	4.50
E. Kore — JĀŅU VAINAGS, stāsti un noveles	3.80
A. Vilnis — RĀJIENS SIRDĪ, dzejas	3.20
E. Mednis — ZVAIGZNES STIGO, romāns	4.50
Z. Lazda — STARU VIESUĻIS dzejoļi	4.00
A. P. Mierkalns — JAUNATDZIMŠANA, dzejoļi	3.50
H. E.gasts — ZVAIGŽŅOTĀS NAKTIS, romāns	5.00
Prof. P. Dāle — GARA PROBLEMAS	3.60
Velta Toma — MŪŽĪGĀ SPĒLE, dz. izlase	2.95
Zeiboltu Jēkabs — LIKTENIS, romāns	3.90
Zeiboltu Jēkabs — BARONS BUNDULS, romāns	3.90
Alfrēds Bērziņš — LABIE GADI	5.00
Hilda Vika — LIELĀ SLĀPE, stāsti	3.00
Valentīns Pelēcis — RIETA, dzejoļi	3.80
Ivanda Kaija — DZINTARZEME, romāns	4.00
Vilis Veldre — DZĪVE PIE JŪRAS, vērojumi	3.80
Aina Kraujiete — ES ESMU VASARA, dzejoļi	3.60
A. H. Tamsāre — VIENA LAULĪBA, romāns	4.00
Guntis Zariņš — DVĒSEĻU BOJĀ EJA, romāns	3.20
Upsalas skol. un Gēteborgas skautu izd. — BĒRNI, SPĒLĒSIM TEātri	1.50
Verners Tepfers — SENATNEI UN MĀKSLAI, apceres	4.20
Ernests Aistars — AIZA, romāns	3.80
V. Cika un A. Smits — SPORTA SMAIDS, fragmenti	3.00
Vilhelmine Balodis — DZEJU IZLASE	3.50
Alfrēds Dziļums — SVEŠVĀRDU VĀRDNĪCA	5.00
J. Ziemeļnieks — KOPOTAS DZEJAS	7.00
J. Ziemeļnieks — KOPOTI STĀSTI	4.50
Edv. Tūters — PĒDAS SNIEGĀ, dzejoļi	3.50
A. Zemdega — BASĀM KĀJĀM, dzejoļi	$ 3.20
E. Zicāns — VIRŠI ZIED, dzejoļi	$ 2.00
O. Krolis — RĪGA DIMD, atmiņas	$ 5.25
D. Biskaps — JAUNO SIRŽU LIKTEŅI, atmiņu stāsts	$ 4.80
Fr. Skuja — ZELTA RAKTUVES, vēst. romāns	$ 4.00
JŪLIJS FELDMANIS	$ 3.80
ASPAZIJAS LIRIKA (izlase)	$ 6.00
ASPAZIJAS DRĀMA I daļa	$ 8.60
Latviešu tautas teikas un pasakas II d.	$ 7.60
L. Druva — PA SAULAINĀM TEKĀM, illustr. izd.	$ 3.50
A. Lūsis — MŪZĪBA, reliģ. dzejas antoloģija	$ 3.60
V. Hermane — VISS NEIZGAIST, dzejoļi	$ 2.80
O. Ritums — ABC — ES IZKRĀSOJU (bērniem)	$ 1.00
A. Rasa — CEĻA MEKLĒTĀJI, rom.	$ 3.50
E. Ardenss — ROBI PARADĪZES VĀRTOS, rom.	$ 4.50
P. Klāns — SVEICINĀTA, AFRIKA, ceļojuma iespaidi	$ 6.00
V. Toma — DZIĻUMĀ JAPĀRTOP, dzejoļi	$3.00
Anšl. Eglītis — PĒDĒJAIS RAIDĪJUMS, romāns	$ 4.50
M. Stāraste - Barvika — PINTIŅU CIEMS, bērnu gr.	$ 2.80
H. C. Kradoks — LAČĪTIS DODAS PASAULĒ, bērnu gr.	$ 2.80
Īru pasaka — RUĶIS UN GOVS, ill. bērnu grāmata	$ 1.75
T. Zeltiņš — ANTIŅŠ AMERIKĀ MEKLĒ LĪGAVU, rom	$ 4.50
A. Niedra — HOLIVUDAS KLAUNS, romāns	$ 3.80
P. Jēgere-Freimane — CILVĒKS DOMĀ - DIEVS DARA	$ 4.25
B. Senkēviča — ZIEDOŠAIS ĒRKŠĶIS, stāsti	$ 3.50
G. R. Kurdell — EUROPE'S GREATEST EXODUS, rom.	$ 5.95

Pasūtinot pa pastu, pieskaitīt 25 ¢ pasta izdevumiem.

DV GRĀMATNĪCĀ, 123 HURON ST.,
TORONTO 2-B, ONT.

$1.50 + 25c pasta izd.

ONTARIO DZĪVOJOSIEM + 3% TAKSE.

BELLACCORD ELECTRO skaņu plates

78 APGRIEZIENI

PROF. PAULS SAKSS

21. Maza serenāde.
Arlekīna serenāde. (Drigo)
22. Šķiršanās. Valsis.
Nealzmirsu mani, Rozmarija. Fokstrots.
2. Mīlas laime. Valsis.
Barkarola.
13. Ar savu mīlu esmu viens. Tango.
Es pasauli aizmirst vēlos. Valsis.
14. Sen aizgāja mīla. Valsis.
Atceries, draugs. Valsis.
1. Vēl Tu rozes plūc.
Mātes gars — Mana laime.
2. Sūpļa dziesma (V. Mocarts)
Sūpļa dziesma. (J. Brāmss).
90. Teici to stundu, to bridi.
Daugaviņa, māmuliņa.
75. Sīkie pirkstiņi (E. Melngaiļa)
Es karāi aizieģams. Tautas dziesma.

MARISS VĒTRA

74. Grūtā brīdī. L. Garuta.
Jaunībai. E. Dārziņš.
93. Līgo dziesmas. L. Garuta.
Šitā, zēni, mums dzīvoti. Tautas dziesma.

Arturs PRIEDNIEKS-KAVARA

9. Santa Lucia.
Tiritomba.
20. Ak, Mari.
Tevi mīlu.
15. Skumjas. Tango.
Tu — mana laime. Tango.
4. Eleģija (Masnē).
Mana saule (O sole mio).
82. Pērļu zvejnieks.
Smejies, Pajaco.

ADOLFS KAKTIŅŠ

88. Rīga dimd.
Pieci gadi kalpiņš biju.

HERTA LŪSE

5. Glāsts (Jānis Mediņš).
Svētā mīla (L. Garuta).

Tālis MATISS, Pēteris LICITIS

97. Skaists bija tas laiks. Angļu valsis.
Mans mīļais draugs. Fokstr.

ALFRĒDS PORIŅŠ

7. Kūrzemes pērle Fokstrots.
Tūdaļ deja iesāksies. Polka.

ALEKSANDRS KORTANS

6. Ziņģētāju sievu ņēmu. Tautas dziesma.
Smuidra priede siliņš. Tautas dziesma.

PAULA BRIVKALNE

98. Katra sieviete sapņo par mīlu. Valsis.
Pie Rio Negro. Tango.

JAUKTAIS KORIS

18. Alutiņš-bāleliņš (J.Graubiņš)
Gribēju tālajos laukos iet.

Ansamblis LATVJU DZIEDOŅI

79 Meži, zaļie meži.
Man bij maza grāmatiņa.

BELLACCORD vokāls ansamblis

11. Dzintarjūras krastā. Valsis.
Mīlas šaubas. Valsis
73. Mans kuģis uz dzimteni brauc.
Latvju jūrnieka sveicieni. Valsis.

Latvijas radiofona orķestris

66. Melancholiskais valsis.
Barkarola. Offenbachs
67. Sopēna popurijs.

Vidzemes artil. pulka orķestris

70. Latvju polka.
Mazurka.
71 Sudmaliņas.
Meža pasaka. Valsis.

Rīgas kājnieku pulka orķestris

83. Parādes maršs.
Caur sidraba birzi gāju.

BELLACCORD ORĶESTRIS

10. Čigānu melodijas (P.Sarasate)
89. Smeldzošā kaisle. Tango.
Čigānu skumjas. Tango.
99. Viesos pie Lehara.
100. Viesos pie Kalmaņa.

ZIEMAS SVĒTKU PLATES

68. Ak tu, priecīgā.
Ak, eglīte (T. Reitera koris).
69. Ziemas svētku melodijas.
91. Klusa nakts.
Es skaistu rozīt' zinu. (DV vīru koris)
92. Jūs bērniņ nāciet.
No debesīm es atnesu. (DV vīru koris)

DABŪJAMAS

DV GRĀMATNĪCĀ, 123 HURON ST.

Toronto 2-B, Ont.

LATVIEŠU NAMS
922-2931
491 College St.
Toronto 4.

RAKSTĀMMAŠĪNAS par visizdevīgākām cen ALEKSANDRS KĀNIŅŠ, 63 Fergier Ave., pie Dan forth Ave, Tel: 463-2667

KAKTIŅŠ

Veicam visādus transportus ar modernām mašīnām (mēbeļu, būvmateriālu u. c.) Lūdzam zvanīt katrā laikā.

LE 5-6619. 941 Dovercourt Rd., Toronto.

RŪDOLFA BLAUMAŅA 100 GADI

PIEMIŅAS IZDEVUMS

Visas lugas vienā lielā 1120 lapp. kopsējumā.

DRĀMA UN KOMĒDIJA ..... $ 12.60

Reizē ar Drāmu un Komēdiju būs atkal dabūjami pilni KOPOTU RAKSTU komplekti.

Cena — 12. sējumi, 3872 lapp. ..... $ 48.60

Jaunā izdevumā iznāk un dabūjami atsevišķi izpārdotie RAKSTU 8., 9. un 10. sējumi. Cena kopā ..... $ 12.60

Bet šie, 8., 9. un 10., sējumi būs ierobežotā skaitā. Kas vēlas vēl saņemt, lūdzam nodot pasūtījumu. Samaksu var kārtot vēlāk pa daļām. Tā īsus KOPOTUS RAKSTUS dodam uz nomaksu. Šīs grāmatas izsūtīsim tikai iepriekšpasūtītājiem.

Iznākusi ilgi gaidītā A. Rogas un S. Cīruļa

ABECE ar E. Dajevska illustācijām ..... $ 1.60

Nu beidzot bērniem ir skolās, bet galvenais mājās grāmata — īsta ABECE, lai iemācītos latviešu valodu.

LATVJU GRĀMATA,
P. O. Box 332, Waverly, Iowa, USA.

RAKSTI JAUNATNEI

LMS

Gada abonements resp. 6 burtnīcas tikai $4.-. Pieprasiet paraugnumurus. Naudu un pasūtījumus adresēt:

2303 DRUMMOND RD.,
M Ē S saimniecības daļai,
E. Steinbachs,
Niagara Falls, Ontario.

MŪSU LAIKRAKSTA atsevišķi numuri dabūjami Toronto latviešu veikalos. Pieprasiet bezmaksas paraugnumurus — Tel. EM 8-0792, Toronto.

LATVIAN MUSIC

Pārstāvis

DV GRĀMATNICA
123 HURON STR.,
TORONTO 2-B, ONT.

LP11
jauna skaņu plate
Jānis Mediņš
11 IZLASES SKAŅDARBI.

GLĀSTS
MANA SIRDS IR ATKAL JAUNA
Leonarda Daine, mecosoprāns.
TAUTAS DZIESMU RAPSODIJA 2 vijolēm ar orķestri
Solisti: Mairita un Gunārs Larsons
UZ AUGSU
AKA
BIRZTALIŅA
TOREIZ
DĀRZS
IR VIENS VAKARS
PIESKAŅA
MĪĻĀ SKŪPSTS
Ludmila Šepe — Ēše, soprāns.
Pie klavierēm autors.

Maksā $ 6.00 + 3% takse.

Šī plate nedaudz eksemplāros dabūjama ar J. Mediņa un

Meklē SIEVIETI
bērna uzraudzīšanai.
$ 80,- mēnesī pie visa brīva.
Zvanīt 481-2834, Toronto.

JAUNEKLIS
ar enerģisku raksturu un vidusskolas izglītību
vajadzīgs
uzņēmumā biroja un tamlīdzīgiem darbiem.
Alga apmācības laikā.
Zvanīt EM 8-0792, Toronto.

OPTIĶIS LUNSKY
470 College St., Toronto.
WA 1-3924.

TRANSPORTA UZŅĒMUMS
BALTIC MOVERS

VIETĒJIEM un TĀLBRAUCIENIEM.
Tel. LE 4-1403, Toronto.

FRANK VASS
BA
ADVOKATS - NOTĀRS
263 College ielā, Toronto, (pie Spadina Ave.)
TEL WA 2-6112, 2-6111.

SŪTIET PĀRTIKAS SAIŅUS SAVIEM TUVINIEKIEM

T — 412 ..... US $ 24.80
10 mārc. balto kviešu miltu
5 " žāvēta bekona
5 " rīsu

S — 2 ..... US $ 34.00
20 mārc. balto kviešu miltu
10 " rīsu
10 " cūku tauku

T — 415 ..... US $ 32.00
10 mārc. balto kviešu miltu
5 " žāvēta šķiņķa
5 " žāvēta bekona

S — 1 ..... US $39.00
10 mārc. balto kviešu miltu
1 " kafijas
1 " šokolādes
2 " cūku tauku
2 " rīsu
1 " siera
1 " salami

T — 410 ..... US $ 43.70
10 mārc. balto kviešu miltu
500 gr grauzdētas kafijas
10 mārc. smalkā cukura
10 " rīsu
5 " žāvēta bekona
2,5 " cep. eļļas
2,5 " žāvēta šķiņķa

T — 411 ..... US $ 36.75
500 gr grauzd. kafijas
500 " Holandes kakao
500 " Holandes šokolādes
1000 " cep. eļļas
1000 " smalkā cukura
1000 " rīsu
500 " siera
1000 " žāvēta bekona
1000 " žāvēta šķiņķa
1000 " žāvētu augļu

T — 414 ..... US $ 31.00
5 mārc. smalkā cukura
10 " bekona
5 " rīsu

T — 419 ..... US $ 39,50
20 mārc. cūku tauku
10 " smalkā cukura
10 " rīsu

T — 418 ..... US $ 36.00
15 mārc. balto kviešu miltu
4 " rīsu
2 " sviesta
3 " cūku tauku
4 " žāv. bekona
1 " kakao

T — 416 ..... US $ 35.50
10 mārc. cūku tauku
10 " bekona

T — 417 ..... US $ 34.75
10 mārc. smalkā cukura
10 " miltu
10 " rīsu
10 " cūku tauku

F ..... US $ 47.00
10 mārc. cūku tauku
5 " sviesta
5 " margarīna
10 " miltu
10 " rīsu

D ..... US $ 41.00
500 gr grauzd. kafijas
500 " Holandes šokolādes
200 " Ceilonas tējas
1000 " smalkā cukura
500 " cep. eļļas
500 " siera
000 " balto kviešu miltu
1000 " rīsu
500 " žāvētu augļu
500 " žāvēta šķiņķa
500 " žāvēta bekona
500 " rozīņu
500 " konfekšu
500 " pralines
250 " piparu
200 amerikāņu cigaretes

S — ..... US $ 60.00
1 mārc. grauzd. kafijas
0,5 " kakao
1 " Nestle šokolādes
0,5 " angļu tējas
2,5 " žāvēta šķiņķa
2,5 " žāvētas mēles
2 " sviesta
1 " Švelces siera
1 " biskvītu un vafeles
1 " zemeņu ievārījuma
200 kožļājamās gumijas
1 " konfektes — augļu
1 " žāvētu aprikožu
¾ " žāvētu ķiršļu
1 " žāv. plūmju
¼ " citronsulas
1 " riekstu
2 gab. Lux tualet. ziepes

S — Nr 3 ..... US $ 39.00
25 mārc. balto kviešu miltu
1 " kafijas
4 " rīsu
2,5 " žāvēta šķiņķa
3 " cūku tauku
2 " margarīna
1 " kakao
1 " tējas vai kafijas
1 "piena pulvera

H — G — ..... US $ 43.50
20 mārc. miltu
5 " žāvētu augļu
5 " nūdeles
5 " rīsu
3 " cūku tauku
2 " margarīna
1 " kakao
1 " tējas vai kafijas
1 "piena pulvera

VIENKĀRSIE SAIŅI

20 mārc. kviešu miltu	US $ 14.80	
0 " smalkā cukura	US $ 17.70	
30 " rīsu	US $ 17.70	
0 " cep. eļļas	US $ 19.00	
0 " medus	US $ 21.70	
0 " sviesta	US $ 22.50	
20 " cūku tauku	US $ 25.80	
40 " kviešu miltu	US $ 22.80	
40 " smalkā cukura	US $ 27.85	
10 " šokolādes	US $ 33.00	
10 " žāvētu augļu	US $ 19.00	
10 " piena pulvera	US $ 19.50	
10 " cūku tauku	US $ 18.00	
10 " margarīna	US $ 18.00	
10 " bekona	US $ 21.60	

Tauki, sviests un margarīns ir iesaiņots spec. bundžās, kuŗas atbilst padomju noteikumiem. Gaļa produktiem ir veterinārā pavadzīme par to kvalitāti.

Sūtījumiem uz Āzijas Krieviju ir jāpieskaita US $ 2.50 papildus pasta izdevumiem.

US dolari ir jāaprēķina pēc dienas kursa.

Pasūtinājumi adresējami, uzdodot tikai saiņa apzīmējumu ar attiecīgo samaksu, un uzdodot saņēmēja, kā arī sūtītāja pilnu vārdu, uzvārdu, ar pareizu drukas burtiem rakstītu adresi —

DV SAINIŠU NODAĻAI,
123 HURON Street, TORONTO 2-B, ONT.

TAUTIEŠI,

pirms nododat iespiešanai savus iespiedumdarbus citur, sazinieties ar

LATVIJA - AMERIKĀ - SPIESTUVI

Mēs iespiežam

- LAULĪBU un IESVĒTĪBU IELŪGUMU KARTES
- VIZĪTKARTES
- DOKUMENTUS BIEDRĪBU VAJADZĪBAM
- KONCERTU PROGRAMMAS
- SARĪKOJUMU BIĻETES
- PLAKĀTUS, DZIESMU LAPIŅAS
- VĒSTUĻU VEIDLAPAS, APLOKSNES
- GRĀMATAS, ŽURNĀLUS

Labs darbs. — Mērenas cenas.

PASŪTINĀJUMUS LŪDZAM NODOT LAIKUS.

123 Huron St., Toronto 2-B, Ont.
CANADA.
Tel. EM 8-0792
CODE 416

OSKARS PERRO

REALTORS, 1595 BLOOR ST. WEST, LE 5-5555

MANTOJUMA LIETAS!

BROADVIEW - GERRARD, 8 lielu istabu dubultķieģeļu māja, ūdens - eļļas apkure, 2 virtuves. Vajadzīgs remonts. Pārdoda ma par skaidru naudu! Zvaniet nekavējoties, kamēr vēl nav par vēlu!

†

Mans mīļotais vīrs un mūsu tētiņš

Evalds Zariņš

aizgājis Dieva mierā 10. augustā Toronto.

Sērās
SIEVA un BĒRNI.

†

Š. g. 27. jūlijā pēkšņi no mums šķīrās mūsu mīļais vīrs, tēvs un vectētiņš

TEODORS MINKĒVICS

dzimis 1912. gada 26. novembrī Biržu pagastā.
Āpbēdīts 31. jūlijā Vinipegā.

Tuvu nācis saules riets,
Kad vēl vakars šķitās tālu . . .

Dzilās sērās:
SIEVA, DĒLS ar ĢIMENI KANADĀ,
TĒVS un BRĀLIS LATVIJĀ.

Lielākās zivis operē seklākos ūdeņos — J. Liģera aplama teorija.

Par „Revolūcijas mākslu"

JAMES MILL AND THE ART OF REVOLUTION by Joseph Hamburger, Yale University Press (Kanadā — McGill University Press) izdevums, 289 lpp., cena — $ 6.50

Šis darbs galvenokārt var interesēt politikas zinātniekus un vēsturniekus. Tanī apskatīts, kāda nozīme bijusi vardarbības draudiem un bailēm no revolūcijas 1892. g. reformu likuma pieņemšanā. Džems Mills attēlots kā brīvās preses aizstāvis, kas ziņu izplatīšanu atzina par vienu no politiķu ieročiem. Autors spilgti attēlo manevrus, kādus piekopa ārpus parlamenta, lai izdarītu spiedienu uz pašu parlamentu, sākot ar jūtu sakurināšanu, sabiedrības domas mobilizāciju un beidzot ar pārliecības radīšanu, ka sabiedrība atrodas revolūcijas priekšvakarā. Kaut gan šis pētījums attiecas uz „klasisko parlamentārisma" zemi Angliju, tas lielā mērā var saistīt visus, kas interesējas par šiem jautājumiem citās zemēs.

AKL

SPORTS

Visu sporta nodaļai domāto informāciju lūgums sūtīt šīs nodaļas red. Z. Zentiņam, 46 Lynd Ave., Toronto 3, Ont. Tālrunis LE 5-1470.

AICINAJUMS JAUNAJIEM VIEGLATLETIEM

Latviešu sporta apvienība Kanadā atkal aicina visus jaunos vieglatlētus piedalīties gadskārtējās Kanādas latviešu jaunatnes meistarsacīkstēs (svētdien, 16. augustā, plkst. 10 no rīta Sidrabenē, kas notiks reizē ar Roberta Plūmes piemiņas balvu izcīņām meitenēm un zēniem.

Pēdējo gadu kuplais dalībnieku skaits liek domāt, ka arī šogad savas spējas dažādajās disciplīnās izmēģinās vairāk nekā 100 jauno atlētu.

Dalībnieki ir iedalīti attiecīgās vecuma grupās: 1954.—55.—56. g. dzimušie, 1951.—52.—53. un 1948.—49.—50. g., kā arī vecākā grupā — 1946./47. g. dzimušie.

Jaunākajā grupā sacensību programmā kā meitenēm, tā zēniem ir 60 m skrējiens, tāllēkšana un augstlēkšana, vecākajām grupām šīm trim disciplīnām nāk klāt lodes grūšana, bet jauniešu grupās (1946./47. g.) 60 m aizstāj 100 m skrējiens, kā arī paredzētas atklātas sacensības šķēpa mešanā, tāpat kā pagājušā gadā.

Izcīņā ir daudzas un dažādas greznas ceļojošās balvas: meiteņu vidējai grupai — bij. latviešu karavīru dāvātā (pagājušā gadā to izcīnija Margita Ķerga), par labāko sasniegumu četru disciplīnu kopvērtējumā pēc IAAF punktu tabulām meitenes cīnās par Edg. Plūmes dāvāto balvu (L. Stūre), bet zēni par DV balvu (V. Treiguts). Jauniešu grupās izcīņā ir J. Brožes balva zēniem (V. Šķobe) un K. Blumberga dāvātā meitenēm (E. Ozoliņa).

☆

Roberta Plūmes mūžīgi ceļojošo piemiņas balvu izcīņā vieglatlētikai klāt nāk arī peldēšana un šaušana. Šīs balvas pagājušā izcīņas reizē glabāšanā uz vienu gadu pārņēma Laila Stūre un Egons Pilskalnietis.

☆

Plašajās sacensībās aicināti un var piedalīties visi latviešu zēni un meitenes Kanadā un ASV un labāko sasniegumu autori iegūs tiesības startēt Kanadas latviešu vispārējās vieglatlētikas meistarsacīkstēs 22./23. augustā.

Uz redzēšanos 16. augustā Sidrabenē!

MARKU TIRĪŠANA AR PIENU

Daudzi, pat veci pastmarku krājēji nezinās, ka svaigs piens ir ļoti labs līdzeklis krāsu atsvaidzināšanai vecākām pastmarkām, it sevišķi pag. gadu simtenja markām, kurām gadu tecējumā papīrs jau apdzeltējis, pārvietojot no viena albūma otrā, vai arī tās vairākkārt mainījušas īpašnieku un ir apbružātas un saburzītas.

Marka jāievieto traukā ar svaigu pienu. Laujiet markai pienā izmirkt apm. 10 minūšu. Pa to laiku sakarsējiet gludekli tā, lai tas būtu pakarsts, bet ne tik karsts, ka, piegrūžot mitru pirkstu, tas čūkst. Izmirkušo marku ievietojiet starp divi baltiem susināmiem papīriem. Ja tāda nav, tad var izmantot avīžu baltās malas. Gludiniet, kamēr marka ir izžuvusi. Nedrīkst gludināt tieši pašu marku. Pēc gludināšanas ievietojiet marku starp baltiem papīriem kādā biezākā grāmatā vai arī zem kāda sloga, lai atdziestot nesametas skrudzī.

Protams, šis darbs neatmaksājas ar pavisam vienkāršām markām. Izmēģiniet vispirms ar mazvērtīgām markām! Par iznākumu būsit diezgan pārsteigti. Marka būs daudz atguvusi no savas dabiskās krāsas un spožuma. Ja izlabojamo marku ir vairāk, tad mērcējiet tikai dažas, lai īsā laikā tās var apstrādāt.

J. Andersons, Austrālijā.

SAGATAVOŠANAS FILATELIJAS IZSTĀDEI DZIESMU SVĒTKU LAIKĀ

(Z) Dziesmu svētku rīcības komiteja uzdeva J. Ronim, kas pārstāv filatelistus, kārtot ar rīcības kom. locekli E. Āpšes k-dzi izstādes telpu jautājumu, jo telpas iepriekš jāapskata un jāapsver visas iespējas.

Bija iespēja izstādi rīkot Westerbury viesnīcā, kur notiks arī daiļamatnieku izstāde. Šie izstādījumi būtu jāsadala pa atlikušajām vairākām telpām, kas būtu ļoti traucējoši. Otra iespēja — izmantot Latviešu namu. Šeit filatelijas izstāde, marku tirdziņš un pasta kantoris varēs tikt ierīkototi vienā kopīgā telpā. Vieta ir tuvu pilsētas centram un viegli sasniedzama.

Sabalansēt filatelistu budžetu izstādes laikā laipnā kārtā uzņēmies A. Saliņš.

TORONTO BĒRNU SLIMNĪCA

(C. S.) — Kanadas bērni ir vieni no laimīgākajiem bērniem pasaulē. Vai tie saslimst kaut kur izolētā ciemā vai pārpildītās pilsētas ielās, Toronto bērnu slimnīcā viņus atkal izdziedina. Jaunieši šo slimnīcu atstāj ar vilcināšanos, jo tā speciālizējusies vairāk nekā medicīnā vien — tā zina, kā uzturēt bērnus smaidām, pat ja tie ir sāpēs.

„Slimie bērni" ir vārds, kurā kanadieši ar mīlestību to nosaukuši pirms gadiem, un tā ir pasaules lielākā bērnu slimnīca. Tā ir divas reizes lielāka par jebkuru Savienoto Valstu bērnu slimnīcu. Lielākā daļa slimnīcu ir tādas vietas, kur pacienti saņem standartizētu aprūpi, ko kāds no kaut kurienes parakstījis, bet bērnu slimnīcas noodaļas ir kļuvušas par pētniecības centru tautu līgu, bet valodu tulki triem, no kuriem ir nākušas arvienu ir pieejami.

Ja ar jūsu bērnu notiek nopietns nelaimes gadījums vai tas piepeši kļūst nopietni slims, viņš steidzīgi jānogādā pa papildus ieeju slimnīcā pie Gerrard ielas (pie University avenijas). Papildus ieejas uzraksts ir skaidri redzams.

Ja nav steidzīgas vajadzības to izmeklēt, bet jums ir dibinātas rūpes par bērna veselību, jūs varat apmeklēt ambulances nodaļu, vislabāk iepriekš pieteicoties. Ieeja no University avenijas tieši uz dienvidiem no galvenās ieejas.

Ja turpretim jūsu ģimenes ārsts, lai arī kur jūs dzīvotu, ieteic jūsu bērnu ievietot bērnu slimnīcā, viņš pats nokārtos visus vajadzīgos izkārtojumus, un, cik vien ātri iespējams, tam slimnīcā būs sagādāta gulta.

Kad vecāki ieved savu bērnu ambulances nodaļā vai nelaimes gadījumu nodaļā, tiem jābūt gataviem piepalīdzēt vispārīgā iztaujā. Jautājumi, kas attiecas uz darba devēja vārdu, slimnīcu izdevumu apdrošināšanas plānu, algu u.t.t., ir jāatbild. Ja jūs esat paši spējīgi samaksāt savus ārstniecības izdevumus un jūsu bērnu nevajaga ievietot slimnīcā, jūs pieņems slimnīcas ārsts, kas jums ieteiks privātas prakses ārstu. Turpretim, ja jūsu bērnam ir vajadzīga ievietošana slimnīcā bez kavēšanās, uzņemšanu izkārtos nekavējoties un no jums sagaidīs, ka jūs maksāsit samērā ar saviem līdzekļiem. Ja jums ir slimnīcas apdrošinājums, grāmatvedība jūs informēs, kādus izdevumus sedz apdrošinājums, un ja būtu kādi izdevumi, kas nebūtu segti, tie jums jāsamaksā samērā ar jūsu materiāliem līdzekļiem.

Ja ir skaidrs, ka jūs nevarat maksāt, jūs saņemsit identifikācijas kartīti, kurā būs aplieciināts, ka jūs esat kvalificēti reģionālai klīnikas vizīšu maksai — 50 ¢ par vizīti un maksimālai $ 2,00 samaksai mēnesī par parakstītām zālēm, kuŗas izsniedz slimnīcas aptieka. Tie, kas dzīvo no labdarības pabalstiem, protams, netiek uzaicināti kaut ko maksāt.

Kad jūsu bērns saslimst

Caurmēra pieaugušajam nav drausmīgāka piedzīvojuma par slima bērna skatu. Jaunā zemē svešniekam ar zināmām valodas grūtībām tas var būt baismīgs pārdzīvojums. Tomēr Toronto slimnīcas lielums un simtiem vecāku un slimu bērnu, kas šķiet it visur esam katrā nedēļas dienā, nav nekāds iemesls bailēm, bet gan drīzāk rada atvieglojumu un pateicības sajūtu, apzinoties, ka viss, kas pieejams medicīnas zinātnei, tiks izlietots, kad pie darba ķersies speciālisti. (Bērnu slimnīca ir slēgta slimnica, kas nozīmē, ka visiem medicīniskā personāla locekļiem ir jābūt speciālistiem). Tāpat arī sveši-nieks bērnu slimnīcā atradīs ma-

PARAZĪTI

(Pārnesums no 1. lpp.)

bu, lai viņi šodien apskata parādības AN. Padomju Savienība šai organizācijā allaž ir operējusi ar obstruktīvām domām un priekšlikumiem, lietodama milzīgu skaitu veto. Bet šodien šī komūnisma valsts atsakās maksāt savu ilgi uzkrājušos dalības maksu AN lielajiem izdevumiem. Viņa ir profitējusi no līdzekļiem, kuŗus visus šos gadus maksājušas visas apzinīgās valstis. Padomju Savienība šo citu valstu subsidēto iestādījumu gan izmantojusi saviem politiskiem gājieniem, bez kā pati būtu piedalījusies naksājumos.

Te ir komūnistu pašu izpratnē kāda „principiāla" lieta. Vai Padomju Savienības ignorance torpedēs AN saimnieciski, kas to lai pasaka! Taču vienu tā atkal pierādījusi — savu pastaigu atpakaļ asiņainā pagātnē, kad tik populārs bija parazīta apzīmējums. (Nekad nevar zināt, kā var iedarboties pateiktais vārds vai apzīmējums. E. R.). Šodien Padomju Savienība pati kļuvusi par parazītu, uz citu lēses un pienākuma apziņas līdzi runādama jautājumos, piedalīdamās svarīgos lēmumos un propagandēdama savu politiku.

Kuŗš un kā piespiedīs Pad. Savienību pildīt financiālās saistības pret AN — ir jautājums, kam šodien atbildi nezinām.

E. R.

KANADAS BAZNĪCĀS

Lūdzu klausaities latviešu raidījumu uz viļņiem 1270 Niagaras raidītājā. Katru svētdienu no plkst. 2.45 līdz plkst. 3 p. p.

A. LAGUNS
APKUŖU IERĪKOTAJS
204 Oakwood Ave.,
LE 1-6583, Toronto.

TORONTO

Māc. A. Cops, 70 Scarboro Rd., Toronto, Ont., tel. OX 9-3331.

Toronto Sv. Andreja baznīcā Carlton un Jarvis ielu stūrī.

Svētdien, 16. augustā, plkst. 10 rītā dievkalpojums Sidrabenē.

Sestdien, 22. augustā, plkst. 8 vakarā dievkalpojums Sidrabenē.

Svētdien, 23. augustā, plkst. 11 rītā dievkalpojums Andreja baznīcā, māc. A. Cops.

Māc. A. Lūsis, 50 Dewson St., Toronto, Ont., tel. LE 6-2510.

Sv. Jāņa draudze Toronto 200 Balmoral Avenue, Toronto 7; tel. 921-3327.

Svētdien, 16. augustā, plkst. 10 rītā dievkalpojums dievnamā.

Māc. A. Briedis, 44 Marilyn Cr., Toronto 16, tel. PL 7-2739.

Toronto Austrumu ev. - lut. latviešu draudzes dievkalpojumi notiek Sv. Barnaba baznīcā, 361 Danforth Ave.

15. augustā, sestdienā, plkst. 8 vakarā dievkalpojums Sv. Barnaba baznīcā.

23. augustā, plkst. 12.os dievkalpojums draudzes lauku īpašumā — Tālavā.

30. augustā, plkst. 2 p. p. dievkalpojums Sv. Barnaba baznīcā.

BRAMPTONA

16. augustā, plkst. 1,30 p. p. dievkalpojums Grace United baznīcā.

HAMILTONA

Māc. E. Pavasars.

Hamiltonā, Latviešu ev. - lut. Kristus draudzē, 18 Victoria Ave., South.

16. augustā, plkst. 11 pr. p. dievkalpojums.

23. augustā, plkst. 5 p. p. dievkalpojums.

Vasaras skola š. g. 24. — 28. VIII, no plkst. 10 — 1,30 dienā.

SV. KATARĪNES

Sv. Katarīnes latviešu ev. - lut. draudzē, Kristus lut. baznīcā, 140 Russel Ave.

16. augustā, plkst. 3,30 p. p. dievkalpojums. Māc. J. Prauliņš.

LONDONA

Māc. J. Prauliņš, 22 Academy St., Apt. 3, St. Catharines, Ont. Tel. MU 5-5098.

Londonas latviešu ev. - lut. draudzē Trīsvienības lut. baznīcā, Oxford un Colborne St.

23. augustā, plkst. 1,30 p. p. dievkalpojums. Māc. J. Prauliņš.

NIAGARA

6. septembrī, plkst. 2 p. p. dievkalpojums, māc. J. Prauliņš

Niagara Falls (Ont.) latviešu ev. - lut. draudzes anglikāņu Sv. Jāņa baznīcā, 580 Portage Rd.

VANKUVERA

Māc. K. Kampe, 1975 Alma St., Vancouver 8, B. C., tel. 224-5195.

Vankuveras Latviešu ev. - lut. draudze.

23. augustā plkst. 3 p. p. dievkalpojums Kitsilāno baznīcā.

MONTREĀLĀ

Māc. Viesturs Sēfers, 471 Coolbrook Ave., Montreal 29, P. Q. Telef. 484-8394. Sv. Pāvila ev. - lut. latviešu draudze Montreālā.

Mācītāja Viestura Sēfera vadītie dievkalpojumi augusta mēnesī notiks draudzes lauku īpašumā Tērvetē; tad draudzes dievkalpojumu pilsētā nebūs, jo baznīca tiek iekšpusē remontēta.

Tērvetē dievkalpojumi notiks:
16. augustā, plkst. 11 no rīta.
30. augustā, plkst. 11 no rīta.

Māc. A. Voitkus, 3438 Rosedale Ave., Montreal 28, P. Q. Tel. HU 9-3224.

Montreālas Latviešu ev. - lut. Trīsvienības draudze. Sv. Jāņa baznīcā, 4345 Marcil Ave.

16. augustā, plkst. 11.00 no rīta Kapu svētku dievkalpojums Mount Royal kapsētā.

OTAVA

Otavas latviešu ev. - lut. Miera draudze; māc. Edg. Lange, 364 Pleasant Park Road. Tel.: RE 3-3906.

TORONTO BAPTISTU

draudzes dievkalpojumi svētdienās plkst 4 p. p. un trešdienās plkst. 8 Bībeles vakari Walmer Road baznīcas telpās.

TORONTO MISIONE

Toronto latviešu misiones kārtējie dievkalpojumi notiek sestdienās plkst. 8 vakarā — 106 Dorset Road, Scarboro, Stop 19.

Svētdienu rītos plkst. 10,45 — 11,00 garīga radio raidījums — Brīdis ar Dievu. Viļņu garums 1350 — Ošavas raidītājs.

MOONLITE VILLA
PIE BALSAMA EZERA
ROSEDALE, Ont., Canada,
Tel. Burnt River 16, Ring 31.
95 jūdzes no Toronto.

Izīrējamas īstabas vasarniekiem.

Lieliska makšķerēšana.
Tuvāka informācija BE 9-3762 vakaros.